SHANGHAI. THURSDAY. JUNE 5, 1924 THE SHANGHAI TRIBUNE PUBLISHED EVERY MORNING. INCLUDING SUNDAY

新申報

中華民國十三年六月五日
夏曆甲子五月初四日星期四
第二千六百八十一號
今日四大張售大洋三分

中華郵政特准掛號立券按照總包特別機益寄遞之報紙

本館價目（報費在內）
○中國境內 每月大洋一元 三月二元八角 半年五元五角 全年十元
○日本朝鮮同價
○歐美兩洋加倍（報費先惠郵票九五）
（外國定閱三個月起訂）

廣告刊例（按日計算）
特等五行（每行廿三字）起刊每行一元四角
頭等二行起刊每行一元四角五分
二等三行起刊每行七角
方格五十字起刊每字一分
長寸二方一起九每方寸五角

正統道藏第三期 准八月出書

洞眞洞玄二部已於去年十月本年二月依期出版次爲洞神部卷帙比前二部增多三分之一原定六月出第三期書現擬將洞神部全部同出展期兩月再原訂分爲六期現改五期較爲整齊仍照原限於十四年六月全書出版特此聲明

商務印書館謹啟

甲838

上海新新美術社 **圖畫函授部招生**

本部特色 ◉◉◉◉ 除普通專修兩科外特設▲應用圖畫▲一科凡一切廣告圖案招貼印刷類俱應有盡有按期一數授使學者得藝術上之實用詳章函索即寄附郵票一分▲地點上海閘北寶山路寶通路興業里本社啟

上海南石路 中四馬路口 **時昌** 手錶 眼鏡 **公司** 夏季 **大減價一月**

足18K眞金15占雙騎馬金花面三針手表每隻十四元
足18K眞金10占雙鋼輪金花面三針手表每隻九元半
六號惠爾措廠定到十年夾金異樣花面手表每隻四元半
六號眞銀殼電光軍學二界辦工手表每隻三元八角
五號眞純銀殼外面再用夾金摺環表每隻四元八角

足14K眞金5占雙騎馬活動甩三針手表每隻十三元
足14K眞金白磁面金花面男女通用手表每隻六元半
六號十年眞夾金四方磁面三條梁手表每隻二元八角
六號眼鏡羅甸新式男女二用手表每隻二元九角
眞夾金玳邊自由架眼鏡再贈白鐵盒一隻每副一元

足14K眞金5占雙騎馬新式三針手表每隻十一元半
足十年夾金各樣女界必備彈簧手鐲表每隻七元半
六號眞夾金各樣女界必備彈簧手鐲表每隻四元八角
五號六號鋼白鋼最堅固軍用手表每隻二元

此次因新貨擁擠適逢薰風拂拂夏日正長之際正各界應用手表眼鏡最宜之際本公司有鑒於此故特舉行夏季減價藉答惠顧諸君之雅誼也◉外埠郵寄每隻加郵匯不通之處郵票代價九五計算◉日期陰曆五月初四起六月初四止

甲816

上海總商會啟事

逕啟者本年應換證書現已辦就即請各等情在案所有五月念四日第十一期常會以後送到新入信會約介紹書各件應再現值第五屆選舉會長副會長會董業經函各會員分發選舉票十五日開選舉票十六日通知當選會董七月五日互選會長十日交替辦入會手續均暫緩至選舉定安後再行辦理順此聲明併希會員諸公飭將上年會員證送會查銷換給新證書爲荷

公啟

甲749

上海公共租界納稅華人注意

此次本會第四屆選舉業經分函各機關調查並登報通告在案茲因截止期限將屆特再通告凡有選舉及被選舉資格者務於陽曆六月十日以前向本會報告逾期即不及列冊此啟

甲1024

解釋儲蓄界兩種相反心思的廣告請注意本報第十一張

上海郵務管理局通告

爲通告事照得本月六日即星期五係舊歷端陽節例應給假是日本局除包裹處暨滙票處全行停辦外餘處辦事鐘點開列如左 上午九點至十點 下午三點至四點 晚間八點至九點 此告

江灣賽馬

陽曆六月六號七號九號即陰曆五月初五初六初八日下午一點三十分起賽是日備有專車下午十二點二十分十一點五十分特此佈告

萬國體育會啟

交通部直轄滬甯鐵路管理局車務處廣告

啟者凡乘特別快車頭等車者須購頭等票並於每張票價外加收一元以上六張頭等票價並於二十四小時前向站長定購方可否則不生效力此佈

車務總管啟

上海電報局廣告 ◉ 啟者杭州莫干山夏令報房於本月一日開設通報此啟

蚌埠興業股份有限公司籌備處招股通告

兩淮物產蕃富甲於豫皖而分輸轉載悉恃運河一途昔以淸江浦爲其萃點自有津浦鐵道形勢乃一變而移於蚌埠近且闢爲商埠將來自不難蔚爲繁市顧尙少適當建築貨多露積同人等有鑒於此爰創組蚌埠興業股份有限公司藉以企圖實業有志附股者請至本籌備處接洽取閱章程招股簡章條列如左

（資本）國幣二百萬元分四萬股每股五十元收足四分之一即行開業（營業種類）建築 地產 堆棧 運輸 押匯

（收股欵日期）自陽曆五月廿三日起至六月五日截止

（代收股款處）（上海）大陸銀行 中南銀行 中國實業銀行 交通銀行 中國銀行 公益銀行 ……（天津）中南銀行 大陸銀行（北京）大陸銀行（漢口）聚興誠銀行（南京）交通銀行 中國銀行（蚌埠）慎餘莊 衡餘莊 裕豐莊 衡吉莊 鼎元莊 慶成莊 誠銀行（蕪湖）中國銀行 交通銀行

發起人 江字澄 張勳伯 段芝泉 李仲仙 余壽平 呂蘧甫 王懋生 馬少甫 李培基 李眉卷 王采丞 王偉丞 許靜仁 朱葆三 程湘圃 余詠余 胡幼腴 鄭翔北 王沂蓀 汪瘦岑 耿竹畦 王平階 程松亭 姚文敷 嚴孟繁 章仲和 田時霖 趙雨亭 冀洽卿 黎蔚庭 高椒伯 方芳伯 沈聯芳 唐少侯 吳霖生 徐冠南 葉鴻英 朱靜安 王一亭 周孝懷 徐南餘 盛竹書 史量才 顧馨一 葉惠鈞 譚啟楨 胡璧城 聶雲台 張雲霖 丁鎔之 鄭衡之 陸伯鴻 汪漢溪 張樂君 汪建剛 張佩紳 張伯衍 陳滌滄 吳汝澄 林康侯 趙晉卿 勞敬修 盛筱珊

贊成人 王俊臣 金錫之 狄楚青 薛文泰 郁葆青 王懋臣 吳蘊齋 朱吟江 胡筆江 席鹿笙 葉扶霄 吳麟書 吳子耀 奚萼衛 徐曉霞 王鞠如 陳子壎 席聚星 陳學堅 余肯卿 陳光甫 王毅齋 管趾卿 秦潤卿 王曉籟 朱敬宗 鄭松亭 邵芝湘 楊韻秋 張凝甫 邱禎卿 董吉生 嚴直方 樂振葆 吳蔚如 嚴秋圃 萬綬青 王伯元 蔡久生 萬振聲 周介繁 王省三 鄔挺生 金宗生 范壽臣 謝蘅牕 戴耕莘 劉晦之 王際亭 石運乾 葉漢青 陳卓甫 嚴頌蔚 葉鳳高 嚴均安 席錫蕃 劉耀甫 席啟蓀 林熙生 鄭澤南 周榮峯 黃念劬 施肇增 嚴秋庚 張紹周 朱葆堂 陳煥傳 曹蘭彬 楊漢汀 錢雨嵐 嚴敬輿 吳培初 楊彥芬 邱伯飛 盧寵之 席德輝 徐伯熊 吳蓉五 王子厚 石補成 包達三 袁履登 李載青 葉春泉 范回春 魏晉三 袁體仁 鄭…… 朱…… 陳俞……

籌備處 上海山東路如意里十號 電話中央一五三〇號

藥到病除
永保不發

（原理）此洋礦精有殺滅血中毒菌搜除血中汚濁增長血液補助氣體之功且無論立時奏效更可保後不復發也
（功能）……
（特效）小便短濇者服藥三日後得以通暢 白濁點滴者服藥五日後得以見少 塊癧酸痛者服藥七日後得以消散 鼻頭腫爛者服藥十日後得以見愈 口鼻潰爛者服藥半月後得以如常 尿管刺痛者服藥四日後得以減輕 兩膀有塊者服藥五日後得以化小 腎囊起泡者服藥七日後得以收縮 毒瘡偏體者服藥十日後得以如舊 毒瘡潰爛者服藥半月後得以早愈
（主治）新久梅毒 楊梅毒瘡 五淋白濁 單雙橫痃 魚口便毒 筋絡酸痛 宿毒入骨 下疳沿肛 口鼻潰爛 周身紅點 筋骨痠痛 癧瘰拘攣
（服法）每日飯前分早中晚三次每次吞服一片
（價目）每瓶一元七角五分 每打十七元五角

總發行所 上海四馬路中市 中西大藥房
分發行所 本埠 永安公司 先施公司 各大藥房 外埠 中西大藥房 各大藥房

六〇六之主要作用爲洋礦六〇六能治梅毒亦爲洋礦之功所以治梅毒之第一要藥實非洋礦莫屬現本藥房更悉心研究提煉洋礦之精華不尙虛飾故耳精和以其他各藥製成此片厥功可想見矣其名曰洋礦精

甲837

天時漸熱，疫症流行▲人丹 居家旅行 預防疾病之良藥◉

◉國貨人丹 ◉懷中至寶 ◉馳名已久 ◉去病如掃

▲虎龍牌人丹總經理 上海三馬路中法大藥房

中國紅十字會敬謝不書名黃大善士捐助洋一百元

中國紅十字會總辦事處謹啓

❀中華書局出版❀

教育叢書

道爾頓制討論集 一冊四角
此書係舒新城先生與各地實行道爾頓制的學校多數師一種討論，就本制困難諸點，一一詳細疏解，凡曾問道爾頓制概觀者再以此書參考，於實行上當更有裨益。

學習心理學 一冊六角
此書爲美國密蘇利大學湛爾教授著。以心理學原理研究學習上種種方法。不僅對於學習者與以切實之指導，即教者據此原理從事教學，教效亦可更多。

少年中國學會叢書 新近出版的

羅蜜歐與朱麗葉 莎翁傑作集第六種 田漢譯 一冊六角
此爲莎士比亞初期的傑劇。述意大利威那拉市一段殉情的慘史。全劇僅一星期間事，而有超越恩仇的定情與此慘總總的結局。莎氏劇中最哀豔之作也。

婦人書簡 法國卜勒浮斯特著 李劼人譯 七角
本書係二十篇的短篇小說集，以尺牘體裁，女子吐屬，曲繪各種社會的婦人心理。一篇有一篇的意境，洵爲寫生妙手也。

經濟學要旨 法國季特教授著 李璜譯 四角
著者係世界著名經濟學專家，是書專爲經濟學未入門者而作。全書主旨，在說明經濟學上十餘基本概念，并明其今昔之變遷。版式說例，無一不引人入勝。

盲音樂家 張聞天譯 一冊七角
著者科路倫科爲俄國近代最知名的文學家。盲音樂家即爲其最知名的傑作。全書主旨在描寫一盲者的心理的發展及其對於人生地位的摸索的過程。著者深厚的同情心與聲一般的散文，時時在讀者的眼前閃耀着希望的光明世界。

新文化叢書

馬君武譯 **商業政策** 下冊四角

本書爲馬君武所著國民生計政策第五書，上卷論國外關業政策是專論對外的，本卷是專論對內的國內商業政策。如銀行交易所合作社百貨店等，均有極詳細的論列，爲一切研究商等經濟問題者所必讀之書。

商業政策上冊四角

（甲117）

淨口後城馬路上海老北門西 漢口 **振華公司** 又中俄僑正券 **式彩誌喜**

本月初三日開出第五期俄僑正券二獎第一四二四號由本公司門莊售出得主台衛容查明再佈特此誌喜

乙1032

上海老北門西首 **善利** 又中 **福字券頭獎誌喜**

本月初三開出福字正券頭獎第二萬一千一百八十五號由老通源轉來小號門莊分條售出得主台衙待紅獎收齊再行聲明現各種債券開獎已屆請諸君速購頭獎外埠函購原班回件諸君惠顧小號尤當格外克己上海老北門西首善利發票行謹啟

乙1031

上海老北門口 **大利元** 又連中 廿四期 **慈善券** 三獎誌喜

本月初一日慈善券開出三獎第二萬〇八百七十六號由本號門莊分條售出善正副券廣濟共收齊紅券再行聲明敝號疊連中慈發浴華湖北券六次頭獎及二三大獎不計其數早經聲明君欲奪錦標尙祈從速惠臨是幸外埠函購回件極快並備函購詳章索即寄批發較衆特別克己此啓

乙1020

福字第二期甲種債券五大獎捷報

一等籤第二萬一千一百八十二號本埠林世記經募
二等籤第一萬六千七百二十三號杭州升元經募
三等籤第一萬八千一百七十六號杭州義成經募
四等籤第一千四百十七號嘉興永興利經募
五等籤第二萬七千〇〇四號本埠葉…… 宏茂…… 仍以本經募處號忙中有錯……

全皖官礦債劵總經募處謹啓

甲840

蘇州銀行有獎儲蓄券准于明天在上海開籤

山東濟寧 商埠 四期乙種 債券 一等獎 二万元
二等均有末一字獎 一等至五等均有末二字獎 一等至五等均有前四字獎 一等至八等均有上下附獎
後天上海開籤
甲832

最優新章 卍會 第六期永遠賑濟基本副券 頭籤二万元 准于舊歷五月初八日開籤

湖北五賑有獎債券 第廿二期總額三万 浮獎最易 夏歷五月初八日開籤

廣濟 山東籌平民工廠募基金 乙券 五月初十上海開籤 一等二萬元

最優新章 [illegible] 零股
一等至二等 一等至五等 一等至六等 一等至十等 均有 末一字 末二字 前四字 上下附獎
一等籤 三万元 五月初十在上海開籤

東方 墾植基金二期乙種 債券 唯一新章 總額 祇有二萬五千張 實在容易得獎 一等獎 二万元 五月十六日上海開籤

＊評論＊

總辭職之結果　東吳

此次內閣總辭職、係兒戲的、其結果必以挽留而止、記者前日已言之、以孫王均非肯不幹之人、而孫王實爲釀成此次總辭職之中心點、經一度協調之後、雙方必歸於諒解、到底必趨於合作、固意計中事也、

妙哉、以報告經過與提交議決、一轉筆將兩方面十餘日之裝腔作態、輕輕融冶於一鑪、具徵調人斡旋之妙用、亦見彼此相映之慧心、蓋王固主辦德債案之一人、而孫亦知德債案非辦不可、因擁護國家權利而犧牲自身權利、智者之所不爲也、有此報告經過之說、孫樂得借是以轉蓬、王益可放膽以進行、而總辭職一舉、適以促德債案之速成、故此次之總辭、謂爲兒戲的可、謂爲局騙的亦無不可也、

＊本館專電＊

北京

●閣員辭呈繕就、照例隨孫寶琦聯帶辭職、惟衆恐曹誤會、商定昨日五時半同往訪孫、在孫宅會議後、七時見曹請示、如勸孫無結果、辭呈即遞、最後孫仍表示合作、乃決定由院函請參衆兩院散發通知、魚(六日)開緊急會議、由孫出席說明德債票案經過、希望國會與政府合作、立即解決、否則被人破壞、損失權利甚巨、(四日發)

●孫寶琦決微(五日)到院、出席閣議、討論德發債票案、參院今日開會、到一四一人、決微(五日)開緊急會議、衆院亦於同日開會、(四日發)

●微(五日)參衆兩院之緊急會、孫寶琦將偕蘇錫第及財部秘書程錫庚出席、說明德債票案經過、(四日發)

●兩院微(五日)改開秘密會、其中殊有作用、(四日發)

●德債票案解決後、收回之欵、除各方支配外、尚餘現欵九百萬、再加每月鹽餘、足供政費四個月、故王懷慶馮玉祥等以全力爭持、如議員有意爲難、認爲搗亂大局、決有相當對付、今午、吳毓麟在博物館宴議員、王克敏蘇錫第均在座、由財部秘書專辦此事之程錫庚、報告內容、請議員諒解、(四日發)

●[illegible]員等恐孫寶琦再被議員包圍、今日特請顧顏邀孫在某處竹叙、(四日發)

●曹昨晚語某閣員、統一遲速關鍵、純在財政之豐嗇、吳子玉對粵軍事計畫、已布置妥協、如能籌欵百萬、即可使孫離粵、又謂此次鮑貴卿赴浙結果佳良、即東省張作霖內部亦能一致、祇須下令恢復長吏官勛、君等宜着眼於此點、曹希望德債票金佛郎兩案速解決、故揑此大題目壓孫寶琦、(四日發)

●駐外各使紛電賀顧維鈞中俄交涉進行神速、得最後勝利、日使語日記者、中俄協定成功、無異九一大地震、全出意料之外、(四日發)

●外部組織中俄交涉委員會、顧自兼委員長、遴選部員施紹常、朱鶴翔、趙泉等、充委員、(四日發)

●顧維鈞冬(二日)電張作霖、請派幹員携東鐵文件及對俄懸案等來京、以備隨時諮詢、(四日發)

●使團今日十時、在荷使署會議交還滬廨、推廣租界、發還俄使館等問題、午後一時散、應日使署太子婚禮宴、中外來賓甚衆、(四日發)

●薛丹曦等提建議案、對俄交涉、請注意六十四屯收回、及賠償羅卜損失兩事、(四日發)

●財部今日發各機關費、計國會教育費各五成五、軍警七成、財農法三部各發薪一月、他機關均半月、尚有八十萬、微(五日)再發、蘇錫第將於微(五日)日報告閣議、(四日發)

●齊燮元咨交部、以徐屬軍用電話平日清閒、不妨官商合用、意在營業、部已駁覆、(四日發)

●漢商埠借欵三妙爾銀公司墊欵本息七萬餘元、蕭耀南來電否認、(四日發)

●顧維鈞妻丁父憂、即赴新加坡奔喪、微(五日)晚宴安南總督夫婦、請孫寶琦夫人代主席、(四日發)

●項致中呈請改京綏路名稱爲京包路、交部將照准、(四日發)

天津

●鮑貴卿將銜曹命赴奉、藉徵中俄正式會議意見爲名、探張對和議態度、(四日發)

●鮑貴卿江(三日)來津、謁曹錕、主在津與奉議和、將電徵張作霖意見、(三日發)

●吳佩孚因王承斌接近奉方、擬親來津、與王商和奉進行方法、故和議空氣又濃、(三日發)

●吳景濂江(三日)晚約孫洪伊王承斌邊守靖張紹曾及民憲民治各議員密議、夜深始散、吳佯允助孫、暗與本派議員籌對付、報復舊怨、故小孫組閣難樂觀、(四日發)

●吳景濂勸孫洪伊暫駐津、伺機會、恐急進反生障礙、(三日發)

●省教育會江(三日)開會歡迎孫洪伊、教育局當晚亦在明湖春設宴、孫謂此來確爲提倡實業教育、與政治無關、並力譽洛吳軍事教育成績甚佳、(四日發)

●旅津日人恐加藤組閣、阻礙中日親善、有密謀反對說、(四日發)

●俄工部局消息、處置津俄財產事、將由津交涉員承辦、(三日發)

●奸商聞俄約成立、乘機操縱羌帖、冬(二日)千元新票、由十七兩漲至四十兩、五百舊票、由二十二兩漲至五十七兩、江(三日)新票落至二十六兩、舊票落至三十九兩五、(三日發)

●奉商運巨額羅卜票、至津銷售、(四日發)

●省議員吳德祿等江(三日)返津、報告爭省憲權結果、衆院允審議後再覆、京直兩會將組省會聯合會、抵制國會、(四日發)

●楊以德請王承斌合各官廳、合組特別機關、審查地畝案、(三日發)

●旅津湘人陳組安等電外部、催速辦六一交涉案、(三日發)

●英人江(三日)慶祝喬治第五五九壽誕、(四日發)

●財部電省、禁止動用公欵、(四日發)

●楊以德支(四日)晚在宅宴孫洪伊、(四日發)

奉天

●張作相、朱慶瀾、常蔭槐、均於江(三日)來奉、(四日發)

根本保壽險

普通保壽險、向人壽保險公司中投保、經醫生驗過體質、就本人原有壽限、擔保若干年、一經壽終、只賠償保費、不賠償生命、

現在有個根本保壽險方法、保費極廉、不及普通保壽險十分之一、而功效却是實實在在人壽保險、

究竟是個什麼方法呢、就是常常購服百齡機、

服了百齡機

能使人延年益壽
能使人返老還童
能使人不染時疫
能使人脾胃兩健
能使人精血兩旺
能使人營衛調和
能使人心神寧靜
能使人腦筋靈敏
能使人體力增加
既有這九種效力。人壽自可永保。這不是根本保壽險麼。

百齡機 小瓶每瓶一元 每打十元
百齡機 大瓶每瓶二元 每打念元
總發行所 上海愛多亞路大世界對過西藏路口 九福公司
▲電話中央三四四二號▼
分發行所 全國 中法大藥房 中西大藥房
分售處 上海 先施公司 永安公司
本外埠各大藥房均有出售 僻處如尚未有分售處可以直接本公司函購

漢口

●日本一二洋行、經檢廳勘明損失、約銀六百兩、被傷之陳貴元等送醫院、查明行凶日人爲保木兒玉、外交委員會、各團聯合會、甯平保安會、均開緊急會議、決定請求官廳、對日交涉懲凶、（四日發）

●武夏律師公會再電洛吳、請保釋劉芬、（四日發）

●教職員代表十人、江（三日）赴財廳、請願加薪改現、並指撥紙煙特捐一部分充用、沈科長允爲轉達、（四日發）

香港

●冬（二日）黃業興王定華率兵出河源、攻觀音閣、湘四五兩軍接戰甚劇、洪兆麟鍾景棠翁式亮部出龍崗攻平湖、劉震寰部黎鼎鑑師迎戰、勝負未決、（四日發）

●楊坤如冬（二日）晚率千人出惠城東門、襲飛鵝嶺、劉玉山部迎戰三小時、楊仍敗退入城（四日發）

●某要人江（三日）謁孫、詢與陳炯明言和事、孫答祇要競存宣言北伐、餘無問題、（四日發）

●省署江（三日）邀集許崇智楊希閔范石生吳鐵城孫科等、會議省城治安、許崇智主席、（四日發）

●樊鍾秀東（一日）率衛隊憲兵機關槍各一連、赴石龍、轉向平湖、（四日發）

●劉震寰江（三日）令伍毓瑞赴深川指揮軍事、（四日發）

●駐粵美領事布告、貯安興倉機器、爲美國所有、非奉領事命令毋得移動、（四日發）

●報界會議、公安局檢查登載軍事消息、對之應取如何態度、（四日發）

●七十二行商請任徐紹楨長粵、（四日發）

●市政廳江（三日）佈告、發市庫劵廿萬元、（四日發）

福州

●周蔭人以臧何全部入贛、閩境已靖、擬節後上省、與孫解決交代、（四日發）

●林壽國團繳械後、孫傳芳仍令駐東岳廟、不許解散、以便監視、（四日發）

杭州

●臧致平部三千餘人、楊化昭部二千餘人、已抵玉山境、距浙常山僅數十里、金衢嚴處同鄉會、支（四日）日議應待辦法、（四日發）

※國內特約電※

●孫寶琦收回辭呈

▲德債案恐將簽字

▲路透社四日北京電　今日下午、閣員至孫寶琦宅討論政局後、往謁曹、曹贊成內閣所擬施行之計畫、故孫已收回辭呈、晚間內閣請兩院于明日開特別會議、孫將到院報告中德談判情形、如國會表示同意、則中德協定將於星期五日、或星期六日簽字、

●道勝代表提出抗議

▲路透社四日北京電　道勝銀行、代表白稷勒氏、于六月二日、代表中東鐵路公司股東及執有債劵者、向中國外交部正式抗議中俄協定未經彼等先知、實侵犯彼等之權利、抗議文已分致簽字華府條約之八國駐京代表、

●西人捕賊之勇鬬

▲路透社四日香港電　牛乳塲公司西人裴治氏、今日侵晨、有華人竊賊入宅、爲裴氏擒獲、遂互相扭鬥、裴氏之犬、曾在此時咬下竊賊之足指一、旋有鄰居衛人聞聲、偕二警察破門而入、至則見裴氏因失血力竭、受傷頗重、竊賊圖逃時、墜樓而死、

※國外特約電※

▲英國

●下院贊同女子選舉權

▲路透社三日倫敦電　工黨阿丹森氏所提出之國民參政權修正案、今日由下院審查委員會討論、贊成三十一歲女子有選舉權者三十八票、反對者十一票、

●政府之住屋政策

▲路透社五日倫敦電　衛生部大臣韋特萊氏今日在下院提出民屋基本金案時、布告政府住屋政策之詳則、謂政府計畫、志在於十五年內、造成住屋二百五十萬所、明年開始築九萬所、以後逐年遞增、一九三四年內所造之屋、可增至二十二萬五千所、政府已與營造業締結合同、規定築成之屋、至少須及上述三分之二、磚瓦公司已允照今年一月間市價結算、政府將採行立法步驟、以杜居奇圖利、政府擬給每年九磅之津貼、以四十年爲期、但此津貼少數、得於每數年後、就當時情形重行考觀之、

●英澳間無線電話成績

▲路透社四日倫敦電　馬可尼電站試驗英倫與澳洲間之無綫電話、已見成效、馬可尼氏語人、謂現用新法、距離縱長、亦無足爲此新法之阻力云、

▲德國

●馬克斯復任總理

▲路透社三日柏林電　馬克斯氏復任總理、前閣員皆留職、

▲路透社四日柏林電　馬克斯疏通國民黨組織混合政府之謀、卒歸失敗、因國民黨要求外交部史特萊斯曼氏辭職、且不允擔保外交政策之繼續也、

▲日本

●美飛機陸續出發

▲路透社四日鹿兒島電　美飛機兩架、今晨八時半飛出、尚有一架未能飛起、

▲路透社四日鹿兒島電　史密士中尉所駕駛之第二號飛機、馬達刻在修理中、一俟修竣、即將赴滬、

▲路透社三日華盛頓電　史密士中尉明日可飛往上海、政府准馬丁下校之請、已將正式統帶美國飛行家之權、移交史密士中尉、

▲法國

●米總統無意下台

▲路透社四日巴黎電　巴黎晨報稱、米勒蘭總統殊無下台之意、如國民所舉出之政治家不允就總理職、則總統將合他人組閣、如欲推翻此內閣、則須俟辯論總統任命閣員之權限問題後、方可爲之、而總統亦將服從其辯論之結果云、

●德國加入聯盟會問題

▲路透社三日巴黎電　英人薛西爾爵士頃從丹麥那威瑞典等處游歷歸來、在海牙與新聞記者言及德國與國際聯盟會之問題、謂德國果早欲加入、則一九二〇年即可入會、無如德國有一部份人民不欲稍受束縛、致不能作第二次戰爭云、

▲路透社三日巴黎電　土國報紙有長篇論文、言意國集兵於羅台斯事、土政府已諭令設法以防意外、

▲印度

●國會議員推崇暗殺黨

▲路透社三日喀爾喀特電　孟加拉之印度國會議員、今日集議通過一案、推崇戈賽那資薩哈之爲人、此人因於今年一月間暗殺此間著名英商蔵氏、已被絞死、會塲中發言者、皆謂此人目的在爲國除敵、雖其手段不合、但其目的可欽云、國民黨領袖巴斯氏亦被投票贊成此議、

※國外新聞※

●葡飛行家之行蹤

▲路透社四日喀爾喀特電　環繞世界之葡萄牙飛行家、今晨離此赴阿基白、

●巴黎通信　其偉

▲探險家紀述摩洛哥Riff國之秘密

倫敦晨郵報專訪Ward Price君假飾摩爾人不避艱險及道路崎嶇之苦、廢三週之時間探險Riff國、得與其王Abdul Krim暢談、歸作報告以享世界人士、（以下爲君之報告）

余飾一阿剌伯人、以二土人爲嚮導、經三禮拜秘密困難不舒暢旅行、至非洲北岸竟然無聞之Riff國、彼族人因爭獨立自由、連年與西班牙戰爭、在摩洛哥之法軍、不准外國人取道其占領地段而入Riff、故該國國情愈形秘密、滿途荊棘、無路跡可循、瘦馬堅鞍、甚不舒暢、晚來又懼惡獸及西班牙飛機之攻擊、有一阿剌伯人指導余旅行該國之情形、勸余改扮土人以免路上土人之疑、彼先勸余扮摩爾婦人、因彼族婦人寡語言、在路上遇男子時又須趨避之故、但余不採納之、余鬚雖短、但數日不剃便與阿剌伯人之鬚相等、爲日光所蒸、又無水洗濯、面垢寸積、形狀遂與土人相似、余此行之目的、係欲知Riff內部詳細之情形、余晤一九二一年Riff人民所選舉爲彼蘇丹之Abdul Krim於其東邊之大本營、Riff現正與西班牙劇戰、Abdul Krim向無機會與歐洲强國政府及其人民通消息、故歐洲各國難洞悉其國情、彼表示極願與西班牙和平解決、交余一函、請余面交英首相麥克唐納爾氏、求麥氏出爲和事老、其書由在英國之阿剌伯學者譯成英文如下、

謹致書於大英國外交大臣、Riff政府因爭自主獨立之權、與西班牙戰爭、西國蹂躪人權、請閣下主持人道、勸止西國勿逞武力殘殺生命、吾國人舉余爲之君、余將派遣公使討論和平之地位、要求西國不侵害吾國獨立自主之權、否則當以武力解決、勝負之數、操諸上帝手中、

署名Mahomet Ibn Abdul Krim

此簡明之短札、足以表示該國領袖愛國之特性、禮拜二余已將該信在南港面遞與麥氏、麥氏對之極爲興趣、但此小外交公文、不便公開討論、麥氏所謂遺道者、因該國與歐人不通聞問、歐人甚少旅行該國、不能得正當觀察之故、余跨羸馬、經過七十五英里無路徑之山嶺、及間於法屬西摩洛哥及海岸之高原、沿途又遠見兩國之前敵、晚來即在Riff會長天幕名曰Kaid者借宿、旅行之艱、困難如此、所以該國實然無聞於世也、聯接東西摩洛哥之法國摩托車旅行路之北數英里、即稱爲西班牙地帶、但西國祇占佰其一部、其餘則有名無實、該國祇有驢及駱駝爲旅行之具、滿地荊棘、無路可尋、祇見千河床及山中谿流、該國無陰溝、郵便、電報報章、電火、煤氣、家具、食叉、床架、靴鞋、火酒、白麵包、及烟草等、其唯一文明之事爲戰爭、其國民均有當兵之義務、除奴隸階級外、每人有一來福槍及一彈藥革帶、彼民雖有拆配槍閘炮之才能、但起居如阿剌伯人之簡陋、不事改良、居低下之天幕、蓆圍茅口環聚、某晨余在山頂上瞭望西班牙前敵、見一領窟而長之石築堅固砲台、蓋宿山頂築一砲台、此等防禦物係由海岸直至法屬西摩洛哥之邊境、Riff人常隱藏於對面斜坡岩石中、襲擊西軍營、余入Riff三日後飽閱來福槍可厭之聲、曾攀五千尺之高山、抵一廣闊莊嚴之河床、嚮導謂將領余至Abdul Krim之大本營、和暖之天氣已過、重雲由地中海升起、不久即降驟雨、歷兩小時、環繞某川床而行、余聞有聲發是山岩上、上有土人窺伺余之舉動、隨即有二三十名土人由山上衝下、穿一式粗劣棕色之大衣、中有一人似爲隊長、堝問余將何往、因向該嚮導穿白色之大衣、疑爲外國人也、沿途均有此等阻礙及查問之事發生、余不久便至一罩層之泥磚屋、此屋建在崖上、四以炮壘、入口處查一旗梅、此即大本營也、其足爲大本營之標誌者、祇一橫過此山谷之電話線、余上一斜坡經過一仙人掌叢、即至該屋前、有手持來福槍腰佩短槍之二摩爾衛兵、上前略謂問詢、余不速之客、無怪起彼等之疑、彼命余下騎、引至一白墻無窗門之室、室中滿掛來福槍、余知爲Abdul Krim之護衛室、余守候半小時之久、始見余之舌人來、以不聯絡之法語報告、曰『何以閣下不携一信致蘇丹乎、此中人疑閣下是西班牙人、若余知如此亦不來矣、何時再見余之子女乎』、該舌人因在法國地段爲奴、故其舉動不似Riff人、護衛官以西班牙語詳細詢余、余以法語答之、彼詳錄余之旅行狀況於紙、余示以晨郵報專訪之名片、彼即傳遞與Abdul Krim請示、不久又有一服麗服並佩深紅色皮手槍袋之少年來、彼告余是蘇丹參謀官之一、彼識少許法語、彼告余曰、『君不能停留於此、因今日西班牙飛機擲七十五枚炸彈於此房左右、死一人』、彼於是指示離側門三碼之一大裂孔示余、云是炸彈所炸裂者、彼云將送余至他屋中居住、明日給余消息、是否能與Abdul Krim相晤、乃以衛隊護送余而行、行兩小時之久、經一河床、黑夜中乃至一屋中、余在該屋守候兩日、並致一信與Abdul Krim、余舌人、詎意將余信中欲將Riff情形報告與英國之民、『People』字、誤譯爲『Popol』『教皇』、蓋該舌人誤將法語『Peuple』與Popl兩字混亂也、甚爲可笑、下午此少年參謀官乘馬來引余與其大元帥相晤、行至半途、經一河床大鋒角、忽一妙景現於眼前、此景與『青女神』戲曲中之景相似、太陽照耀於懸崖之紅沙石及闊河床之元石上、神何掌之林懸於水流上、水聲清梳、大蝗蟲由此暖石跳往彼暖石、地平線爲青山所掩蔽、天色碧藍、飛鷹天際盤旋、最動國者爲Abdul Krim之衛隊、此衛隊共五百人、精於挑選、均身高六尺、受特別軍事訓練、精於射擊、穿褐色大衣、戴藍色帽、狀貌嚴肅、排列於河之西岸、西班牙戰線、離此不過二英里、Abdul Krim與余會於此者、蓋免敵人飛機騷擾之苦、Abdul Krim四十二歲、面形豐滿、色紅、時露笑容、額縐甚深、眼光銳利、長阿剌伯式短鬚、其手肥大而尖、聲音低而速、余素聞西班牙人盛道Riff領袖之如何野蠻兇惡、今一見之後始知Abdul Krim靈警聰慧、富自信心、態度鎮靜、並無野蠻之容、有一瘦少年在其左右、此少年能說少許英法語言、彼告余Abdul Krim在離此間六小時路程Adir地方、邀彼至此爲舌人、彼翻譯謂Abdul Krim極欲見余、因彼知倫敦晨郵報爲英國最大之報紙、彼初次得機會與英報訪員細晤、甚爲榮幸、彼與阿剌伯語相談、但談至重要之句、則以西班牙語覆述之、（未完）

※國內新聞※

●北京特約通信　大難

▲推挽中之內閣問題

孫寶琦二次辭呈遞入後、一般神經過敏者、謂內閣問題將於節前完全解決、此種看法、未嘗毫無理由、王叔魯與孫氏不兩立、非藉節關倒孫、後此將無復武器可用、孫氏第一次辭呈既上、其態度已大明、閣員方面亦頗有自悔不應逼迫孫氏者、孫氏乘勢轉圜、未嘗無術、其一再堅辭、必有萬不能留之苦、依此形勢、閣揆一席、實王叔魯所猛攻、孫氏所不守、其解決之速、殆可斷言、而記者觀測政局、則以爲異於是、蓋反孫派之二王、叔魯欲孫急去、毓芝欲孫暫留、已成灼然可見之事、孫氏遞辭一呈、毓芝堅持不收、第二次辭呈、毓芝仍不允代遞、結果由王繼曾交府號房、用尋常公事例、正式挂號遞入、孫氏自組閣以來、其地位無日不岌岌可危、實以二王之合作、今日孫雖堅辭欲去、（其實何嘗非試探自表面言之其態度固甚堅）而二王異趣、孫之去留、甚未可輕下斷語也、昨日有見君晤府派某要人、談及內閣問題、某要人曰『內閣問題實合幾個問題而成、如德發債票金佛郎等事、乘一一舉之、難染出七個八個、亦不得了、吾人姑結納爲兩個問題、一爲『孫是否應去』、一爲『繼任何人』、此兩個問題、時來內閣更動、莫不如此、此兩個問題、府中多少僅能解決其一、其另一個、非徵求疆吏意見不可、吾今日答君之問、但曰府中尚未議及此事、至於何者留爲府中自決者、吾意依今日形勢、府中電徵疆吏意見之後、今日實嫌太早』、此其探得致之談也、孫氏孤立政局中、僅能與顧少川相依、顧於宅中炸彈一震後、其對客談話、語氣中頗以李合肥爲國被炸自比、暨中俄交涉解決、則轉持搞謙態度、請以王正廷爲簽字全權代表者凡四次、顧誠可兒、公私兩方、頗能兼顧、北京方面輿論、幾一致予以好評、（顧辦理此事、事前十分秘密、王正廷於上星期參院行政委員會開會時、尚謂『中俄交涉、關係重大、我們應該找少川出席談談、少川對於日俄兩使之會晤、似多不理會者、甚可異也』）孫氏於閣員中獨取顧少川、際此中俄邦交恢復之時、應括囊自矜巨眼也、記者頃聞少川近日與其同鄉某某議員、不絕往還、似有組織之預備、少川果有乘勝猛進之意乎、果爾、孫慕韓即與個去職、顧氏以首席閣員之資格、有急進之心、其不辭代揆、實意中事、王叔魯逼孫去位之希望、有終成泡影而已、

●孫寶琦與閣員總辭說

▲閣員慎孫出席衆院

▲措詞謂與孫共進退

孫寶琦之辭職、本係一種作用、故一面備官言辭、一面仍然與高彩烈照常辦下、據聞孫第二次辭呈、亦經王毓芝交由王繼曾帶回、但二日晨八時、又復第三次送入公府、就表面觀之、似孫仍未打消辭意者、乃觀其二日下午出席衆院、其對議員之表示、又未嘗稍呈消極之態度、可知辭呈與辭意、固全然不相涉也、孫之宗旨本在合法兩字、故對於議會方面、自須格外注意、兼之此次表示辭職以後、議員中頗有爲撐面子者、尤不能不有相當之敷衍、聞閣員一日夕會議、對於出席衆院問題、決置不理、且尤望孫取同一態度、孫祇含糊應之、當日臨出席時、尚有人極力勸阻、孫不爲動、而對於德債問題、滿意、而閣員則嘖有煩言、據某方消息、閣員聞孫出席後、大不謂然、謂總理祇知有議員、不知有吾儕、彼此精神睽隔如是、何能更望合作、旋有某閣員提議全體辭職、經衆贊成、當即擬就辭呈、措詞極爲簡單、略謂總理旣已辭職、閣員等自當聯帶引退云云、此蓋明知孫已不辭、故特總辭以苦之、且猶謂因孫之辭而辭、可謂雋妙之極、又一說則云、內中確有此擬議、因有人從中調停、故或尚未至實現也、

另一方消息、孫寶琦之辭職、忽隱忽現、忽辭忽否、吾人可視爲其一種政治手腕、故第一二兩次辭呈、均被退回後、仍有遞上第三次辭呈之舉、因前兩次辭呈、均由王繼曾賫往公府、王毓芝堅不收受、第三次乃於一日下午四時、將該呈加用封套、以遞投普通公文之手續、傲叢送交公府外收發處、該處因適係星期休假日、未允收下、及二日晨八時、始再如法送往、該處自無從拒收、府方對此、自惟有仍出於挽留之一途、或派員送回原呈、或下一指令勸挽、惟孫氏方面、則宣言辭呈雖已遞上、而在未奉明令正式批准以前、仍當照常負責、故二日猶單身出席衆院、答復德發債票案之質問、表示消極中仍積極負責、聞王毓芝與龔驍二人、昨已奉府方意旨、約孫於晚間九時、在東四六條孫氏新宅中談話云、惟又聞全體閣員、有提總辭呈說、報告者且謂已經院秘書廳辦就呈文、預備三日閣議提出、如此消息可信、則爲孫氏出席國會所引出也、玆錄其呈文如下、呈爲合詞籲懇辭職事、竊祥鈞等備員國務、數月於玆、無補艱虞、久深悚惕、現在國務總理業經辭職、一切樞要、無人主持、維鈞等亟應共同引退、免誤大政、伏乞俯鑒愚誠、一律准免本職、以明責任、而遂初衷、所有懇辭職各緣由、理合呈請鑒核施行、不勝屏營待命之至、

心臟爲血液主官

心臟略圖

1 右心房　2 右心室　3 左心房　4 左心室　5 大動脈　6 大靜脈　7 肺動脈　8 肺靜脈

心臟與肝臟聯絡爲全身血液之主宰因肌肉連續縮張跳動不止乃迫血液之波及全身各動脈是名脈搏一分時約有七十一次

大凡攝生家罔不注重養心亦知心爲血液主良養心先宜養血乎人造自來血能旺血液暢心經強壯決無面黃肌瘦一切勞瘵諸症允稱養血至品

倘有皮膚瘰癧骨節酸痛癩瘡疔疽諸瘡毒宜服海波藥以清血毒亦養血之一道也

自來血　大瓶二元　小瓶一元二角

海波藥　大瓶一元　每打洋二十元

總發行所　上海四馬路五洲大藥房

外埠各分號均有發售

美國牙醫博士葉經甫
移遷通告

鄙人前在美國畢業牙醫專科學校一九〇六年在加省內外醫科大學得牙科博士學位并蒙駐美金山及紐約城領事給發證書在美東方於牙科手術頗為中西人士稱許近於一切新發明治療鑲補及新式器具用品無不應有盡有回國以後復設醫室於旁台路赤大馬路中西各界樂意歡迎嗣因原有房屋不敷應用現已遷至四川路一三二號即青年會附首第三間 電話中央八六六四 治療時間照常 Z867

真正儲蓄

每戶儲洋十二元至第十五年連利可得洋四千九百元較之他種儲蓄滿十五年後而得洋二千元者不曾有天壤之別欲知詳細章程者請函至上海寧波路九號上海商業儲蓄銀行可也

廣東種德園著名夏令要藥

十滴痧藥水 小瓶五分每元四十瓶救急 一大瓶一角
薄荷錠 每瓶一角 每枝
痧氣丸
玉樹神油
……
總發行所河南路老巷 電話中央五一六

時屆夏令天氣漸熱欲得充分熱水以供沐浴與洗濯之用者則惟賴煤氣熱水管各界欲裝置者請與本公司接洽可也

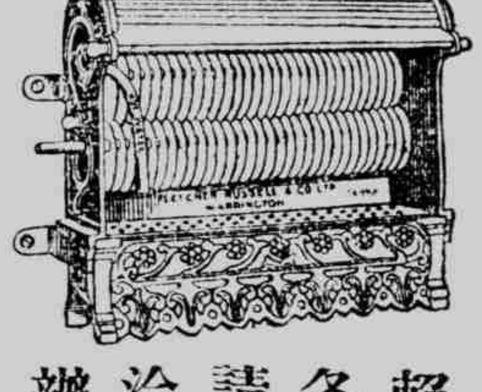

辦事處西藏路五號 樣子間江西路三十號
大英自來火公司啓

賞格

立出賞格人廣生行有限公司茲有河南省開封枝行之司事人江宗衡是年在任內虧空公欵數千元已於三月十五日席捲所存之現銀私逃無蹤特將其相片附刊廣東南海人年方三十歲於上如有四方君子知其踪跡到本公司總行或各埠枝行報信者俟拿獲歸案後即謝花紅港紙銀三百大元正決不食言此據

廣生行有限公司啓

台登電汽風扇

遠東總經理上海英大馬路拋球塲西電話中三三六 美東方商行 怡昌電器公司 洋行

一盒就好 白濁丸

當日即可止痛止濁 此丸專治五淋白濁尿管刺痛花柳梅毒熱毒……每盒一元……

橫痃退腫膏 每盒……
珠黃下疳散 ……

德和製藥公司 程鳳生 ……上海三馬路…… 乙1025

遺失方單

茲遺失寶邑十三……

張順其白 Z1059

遺失方單

今遺失寶山縣……

申少文白 Z1028

金阿翠照

……

沈宅啓 Z415

上海太古火險公司

中國內地各埠均有經理可承保各式房屋機器與貨物等

必要最好

開洛公司在美國製造之電池能耐久且價廉又可保購者滿意諸君如前來試購一次無任歡迎

上海江西路皮字四十三號 益中機器有限公司

香港鍊雲大藥房 金剛百鍊丸 愈遺精

……香港鍊雲大藥房啓 76

英國草帽

寰南京路江西路轉角 球公司 男式新到花色便帽 大小尺寸俱備 公司 白

中國營業公司

最穩固的 最利益的 在家庭中最易舉的工藝 資本金五十圓 每月可收利三十圓 請計畫迅速從事 詳細章程函索附郵三分

上海五馬路江西路口

京都天寶齋 補腎衍慶丸

此丸補腎益精……

京都天寶齋 上海二馬路中街八十號門牌 設舖

請看身體虛弱之原因

今人身體虛弱、百病叢生、探其原因、多由智識早開、心腎不調所致、蓋種種思慮、皆屬於火、能暗耗腎水、戕賊身體、所謂有動乎中、必搖其精也、若夫縱慾斲喪以成病者、更比比皆是、滋可慨焉、本社於是悉心研究、發明實驗保腎固精丸、功能安神、消慾、補身、却病、以治心腎不調、身體虛弱諸症、無論男女老幼、均能藥到病除、自民國五年發行迄今、已治愈多人、其藥性純正、功效偉大、非尋常藥品可比、今將治症列後、務祈 諸君及早購服、俾得早脫沉疴、

主治 身體虛弱 心腎不調 四肢疲乏 飲食乏味 夜不安眠 遺精夢泄 無夢盜汗 精神恍惚 心悸怔忡 頭眩眼花 耳鳴耳聾 腰骨酸痛 舉步沉重 精冷精滑 陽萎早泄

以上諸病、以及諸虛百損、五痨七傷、一切虛症、服此丸均極相宜、輕症一二盒、重症五六盒、必能奏效、如連服一二打、更可強壯身體、杜絕百病、力逾參茸、功參造化、誠亘古未有之補養劑也、

（價目）每匣一元 每打十一元

上海四馬路望平街 愛華製藥會社總發行所 謹啓

經售處本外埠各大藥房 Z1019

婦女閉經丸 活人無算 乾血痨傷第一靈藥

此丸專治婦女任損傷……

京都天寶齋 上海二馬路中市街八十號門牌

內外痔瘡 立見連根脫落

……

上海雲裳藥房

解釋儲蓄界兩種相反的心思

現在人人對於儲蓄、有兩種相反的心思、往來於胸中、第一種、爲處現在的時勢、不可不儲蓄、因爲人心不古、生活維艱、加之盜賊縱橫、欺騙層出、苟不於有錢的時、稍稍儲蓄、一旦有事、從何措手、第二種、爲儲蓄機關、苟不可靠、不如不儲蓄、因爲儲蓄原爲備緊急之需、不可靠的儲蓄機關、說來雖極好聽、但是儲欵一入彼輩之手、若何處置、不得而知、所以曾有倒閉清理的事、屢屢發現、是以儲戶汗血之資、供人揮霍之用、一至緊急之時、仍無分文可以備用、因此兩種心思、所以對於儲蓄一事、甚難解決、但是要解决此兩種相反的心思、却有一法、即選擇可靠的儲蓄的機關是也、選擇可靠的儲蓄機關、並不爲難、第一須查保障儲欵的財產、共有若干、存放何處、『若本會共有七百八十餘萬、時有詳表報告、』第二所謂保障儲欵的財產、是否貴重產業、立時可易現金、並是否祇收利息、不將本金另營商業、『本會確係如是、每月有會計師審查報告公衆』苟能具此兩種資格、即屬可靠的儲蓄機關、安心儲蓄、斷不至更有後顧之憂矣、此佈、詳章來索即奉、入會者請向就近分會、或與總會直接、或向華總理章鴻笙君接洽、均可、

上海法租界愛多亞路七號萬國儲蓄會啓

申1811

合肥張敬文琴襄啟事

去冬需字滬上曾經登載各報茲因移居南成都路新樂里一七九號特此通告重訂潤例附後（鄭蘇龕 李仲仙 吳昌碩 徐冠南諸先生代爲介紹）

堂幅 四尺六元 五尺八元 六尺十二元
屏幅 四尺四元 五尺內五元 六尺八元 八尺十六元
楹聯 四尺四元 五尺六元 六尺八元 七尺十二元
摺扇紈扇 每面二元（書屏碑志另議）金箋加半 劣紙不書 收件處上海各箋扇莊及東棋盤街庸陽公司
冊頁 每開一尺以內二元 一尺以外三元
琴條 四尺四元 五尺六元 六尺外另議
橫幅 全幅與堂幅同 半幅同琴條
榜書 每字方尺三元 二尺六元 二尺外另議

勝德廠添設零售部

小沙渡路勝德織造廠所出衣邊、早受社會歡迎、行銷廣遠、出品新奇、一般顧客、莫不贊嘆、爲仿造洋貨之成功者、該廠探知買主心理、熟爲顧客所欣賞、洋貨爲買主所厭惡、以便隨時改良、故在本埠熱鬧市場添設零售部二處、一在南京路馬玉山公司、一在五馬路藻廊坊、營業每日約售六百餘元云

旅大圖三色香皂

北郭及南洋均有推銷

閘北寶通路愛華香皂廠主彭鳴盛君、因痛於旅大問題、日人根據條約、屆期不交還中國、認爲莫大之恥辱、業已一載有餘矣、以喚起同胞之愛國熱忱、業已新製旅大牌三色香皂、今該廠迭接南洋各地舖戶來函、爲推銷北郭銷路、亦頗發勤、聞該廠對於旅客家、極願優待、務使銷行廣遍、深印於國人腦中、以期早日收回云

中華興記香皂廠近況

中華興記香皂廠、成立於民四、袁氏稱帝時、當時人民愛國運動非常熱烈、根本救亡之策、惟有提倡國貨、興辦工業、爲利之巨、該廠應時勢之需要、即時崛起、歷年以來成績良佳、其營業之巨、在香皂業中、常推第二、其商標共有三十餘種、去歲同業會議、廣東、京津、漢口、香港等處、均有代理、故客一郵定貨擁擠異常、冬季春盤、取消贈券、另訂出品中優待特價、用一爲加波力藥水皂（洗浴用）一爲水肥皂（洗衣）、其出品中最特色者、積於化學、極爲整齊、因之客商頗爲認真、且無時下習氣、該廠出品、頗多信任云

愛國公司專製織機、圖各種布疋、行銷南洋羣島、素負盛名、其五羊牌純絲織、絲光織、及正字地球牌毛巾等、亦爲客戶所信用、茲爲推廣國貨起見、門市兼銷國產物品、現值泰節、上列貨物、銷路暢旺、業已存足萬批、以應去胃、且均劃選精良、定價低廉、凡熱心國貨者、可一試之

地址 法租界霧來街 電話 中央四三五六

華豐香皂廠 國運動時所創設、上海法租界巨籟達路、華豐香皂廠係民四愛國運動時所創設、發起者爲洋貨業老前輩陳志廉君、歷年成績之佳、為香皂業之冠、行銷廣遠、出品衆多、綜計商標有五十餘種之多、其最著名者爲美人、仙鶴、老虎、亭子、花鼠、鹿頭、百花、三美、新娘、二美、人物、西美、閩亭、萬壽山、等十餘種、全國各大埠、以及南洋羣島、均有該廠出品、其批發所在上海東棋盤街一六二五號、電話爲中央一三六八五云

指南牌 烏髮水

此水爲女士所創製、係用自然之有機性棕色素、薰以電氣之功、經洗後永不褪色、用法簡便、功效神速、少年白髮、盡購試之

每盒價銀一元、外埠加寄費二角
批發處 上海女子工業社發行 上海東德路或西門方浜橋

中華工業廠之廣告

本廠爲首先仿造花色洋貨之唯一工廠、亦即抵制洋貨之最力者、出品銷遍全國、內、本廠年來用提倡國貨之熱心、悉心研究、多增出品、以供給之源、益精製造、力求經濟、而國貨之需要愈殷、於後、倘蒙惠顧、以副國人之望、並將最風行之品、列表海四川路三號中華工業廠啟、無不克已、以副提倡之雅意

中華葛、乃本廠發明之絲織品、花色新質地堅用倍於緞、春秋冬咸宜
頁呢牌、為近世最風行最新、與用之衣料、本廠特出之、綿花直貢呢、尤合社會心理、因其價廉物美、凡製單夾衣、均無不宜
獅牌是緞、經研究製造而成、身骨堅實、光輝爛然、服用、絕不同、鬧美
指日牌、此綢為夏季衣料之特品、服之光滑爽身、若用作裡、或襯衫更覺軟適
汽車牌 印花葛
汽車牌 緞帶邊 此緞帶邊在德國機器上用六梭或四梭織成、顏色俱備、花樣時新、頗爲閨閣界所歡迎
絲帶邊 本廠所出之夾花絲帶、最廣以作男女衣服滾邊者、比比皆是、銷路之廣、允推獨步、絲帶顏色既豐、批價尤
家庭牌 此邊最合婦女鑲及盤帶之用、五光十色、燦爛奪目
青島牌 紐扣邊專用製衣衫紐扣、取其便、亦極雅觀、本廠設有專織此邊上等機器、本部出品暢銷各處

完全國貨 龍虎牌 人丹 牙粉

中華書局 中國製藥 上海中法

中華全國工商協會登錄 上海江西路

全幅緞花被面

全幅緞面、花紋富麗、緞光耀目、且鮮明、闊幅無縫、永不退色、顏色業、美觀
每條價洋 長七十寸 闊六十寸 ……
每條價洋 長八十寸 闊六十寸 ……
……

上海第一織造廠 金葉牌 國貨線毯

部備國貨線毯免稅重徵
廠址美界東有恆路中

三星牌化妝品上市

上海河南路中國化學工業社、製有各種藥品化妝品、每年產銷狀況日甚、多、每年至夏令三星牌香皂、香水、花露水、牙粉、蚊香等、均爲社會所歡迎、尤以夏令應用各品爲尤大、該社雖添辦、例須於先此、因此忙碌異常、茲將各種品用之時貨、及價目章程、欲購該社夏令合裝銷售者、可函該社索取

廈門萬全堂酒廠擴張營業

廈門萬全堂、名馳海內、所製史國公酒、其商標爲雙龍牌、老幼咸知、亦明長春酒、性溫潤、味可口、今又發行所在廈門美頭社、以在廈門澳仔社、上海總廠在南京路亭仔下、其批發所、現又擬在漢口設立分銷處、各界採辦、使者天津十六號、廈門四里、上海

欲辦實業工廠者鑒

今有機器、出讓、下列各機、衛生衣機二架、毛巾機二十四架、并捲線機二架、七鎖十架、織襪機、二架、捲香煙機、四架、下鋼機一架、又二口、價極賤、用剩香料等、一切、如欲購者、可向天津國貨售品所、或上海中莊、接洽可也

自求廠爲鈕扣業之巨擘

自求廠設公共租界康腦脫路、爲鈕扣業之巨擘、每年營業數約萬元、以上出品之鈕扣、在日本未歸國前、品物尚足、其他人出品自營業之外、尚有大宗、以預備四萬元、上料、由此觀之、後來信用有之、而國貨之進步、一日一日、實在可觀、振興國貨、亦屬有志、大有在、貨品有何、以來而論、船上速、查運、所用紙品、開、所著

立大廠添製新出品

本廠另有自造機器、出售、浦東張家浜立大廠、專製鈕扣邊、機器捲線外、並製香皂、肥皂、洗衣、另有新發明立大牌去汚皂、松香、麻繩、明角、等、及各種用具、並製造各種細草紙、火漆、機器、以及車船出品、無論各種細草紙出品、代售、價較廉、船來由外埠各顏料號、經理等廠云

恒興工廠

人馬商標註冊免稅

出品 三股絲綸 雙股絲綸 絲光紗線

廠址上海浦東 路底 與衆街毛綸洋 雜貨各號均有批發

電話東四九三號

恒隆工廠

發行金隆街長餘里

雙童牌 銅架 鏡子
雙童牌 四輪牌 機械 皮帶
四輪牌
電話中四四四一

廠設北四川路閘北沿途概免重徵

振豐棉織廠

出品精良 銷行廣遠

春衫 桂地衫 汗衫褲 秋衫

各埠洋廣貨店均有出售

廠設法租界巨籟達路 沿途關卡概免重徵

國貨肥皂之傑品

TRADE MARK 商標 INTERNATIONAL DISPENSARY

芬化妝芳、鮮艷、都是、價廉、物美、香料、原料

上海五洲固本廠製 上海五洲大藥房發行

雄雞牌毛巾

TRADE MARK
江蘇南匯 陽廠造
總發行所上海南市 裏家渡口裕昌祥內

發行所

法租界大馬路吉如里豐泰號 三洋涇橋北源昌 里同泰盛號

興祥棉織廠

製造發行牛女和合牌

汗衫衣

市行兩種俱備 沿途關卡概免重徵

足安電機織襪廠

五星牌 國內已免重徵
著名上等線襪 出洋完全
上海設廠 虹口東有恆路
電話北一五四三

寧波江北岸粹成製傘廠

粹成傘 國貨製 能蔽日 可禦雨 飛鴻牌 最精緻 批發處各地洋廣貨舖 上海三馬路石路宏泰豐 廣昇祥

月裡嫦娥牌

洗臉牙粉 爽身粉 潤髮香膠 凡士林 生髮油 及其他化妝品
永和實業公司出品
總發行所 上海老北門

農商部褒獎

無敵牌牙粉及各種化妝品

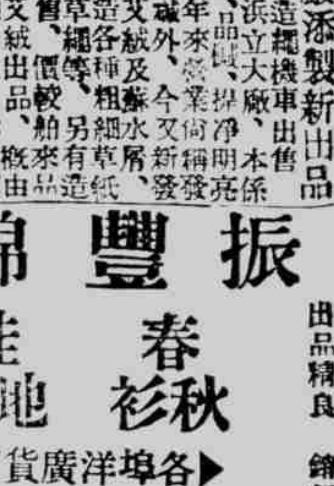

爲人人歡迎 個個適用之化妝良品

各埠洋廣貨舖均有批售

利興襪機

專造各種大小男女絨襪紗襪手套等機器……

振華公司國貨油漆

本公司首先研製各色國貨油漆業已暢銷全國……

粵昌公司

專造照相卡紙 製造精良 款式新巧 國貨價廉 定貨又速 照相同業 採用宜早
製造廠 七十一號 批發所 浦路一一四二

三新染織廠

註冊商標
精造 線呢 嗶嘰 鳳尾 蘇紗 花紗 錦格 線布
稅務處准免重徵
設廠 上海南市校場街圖書公司舊址

KAI-LUM CO. LTD.

開林公司 雙斧牌油漆……
製造廠上海閘北江灣路

農商部褒獎 雙輪牌牙刷

電話中央七一七八
製造廠 小西門外新馬路大吉街望平街所發行 電報掛號三六六〇

華成製罐廠

你欲你的出品力求進步嗎？你欲你的出品裝璜美麗嗎？你欲你的出品爲真實國貨嗎？
華成製罐廠可以助君進行
設廠 上海英租界納路貴拉孟路永里 電話西四一〇一號

※接國內新聞※

孫寶琦出席京衆院紀

▲[illegible]質問德發債票　▲孫答決不秘密簽字

衆議院因請全體閣員出席、說明德發債票案、特於二日下午二時開緊急會議、杜樹勛爲臨時主席、延長時間至三時二十分 主席報告出席議員三百十七人、足法定人數、開會、代理秘書長郭光麟報告議員請假事由畢、代理秘書長報告國務院來函、孫總理即時到院出席、外交總長顧維鈞因此時接見外賓、俟會晤畢後、即趕來出席、吳宗慈發言、謂今日請同人按照號次序、發言質問、黃攻素臨時動議、略謂現在總理未到、本席主張就此時間討論用本院名義、電賀蘇聯恢復中俄邦交、吳宗慈、李載賡均謂今日、係緊急會議、可不必變更議事日程、黃議員提案、留待下次討論、黃自請取銷動議、四時、國務院秘書長政府委員王繼曾到衆議院、逾十分、孫寶琦到院、衆請出席、四時十五分、孫就國務總理席、王就政府委員席、胡祖舜請孫就議台、發言質問云、今日總理到院、其他閣員未到、本院不無遺憾之處、德發債票、報載政府已秘密進行、現在請總理負責答復、孫答云、德發債票、有主管機關負責、當然取公開手段、胡祖舜質問云、德票關係國家財政、總理對國會負責、可否請總理將經過情形說明、孫答云、德發債票、由財政交通兩部辦理、此時尙未提到閣議、故今日不能詳細答復、牟琳質問、外間有不交國會議決之說、是否確實、孫云、不交國會說不確、胡祖舜將其所擬質問之十條、用紙抄示孫揆、其原文如下㈠德發債票共有幾種、總額若干、㈡政府認爲有效部分 總額若干、其宣告無效者、持何理由、將來有無其他糾葛、㈢歷年有效倫敦各銀行之利息基金、爲數幾何、是否可以如數收回、㈣歸還德僑財產、是否由上項基金扣還、爲數幾何、㈤德華銀行復業辦法如何 ㈥政府對德賠欵要求總額若干 德國允許若干、㈦政府關于本案之歷次交涉情形 及所擬辦法如何、㈧此項收入巨額、政府所擬用途如何、其收回債票又如何處理、㈨關於用途、如何執行、㈩政府對於本院前次交議公文、如何辦理云云、劉彥請胡將紙條說明、俾衆週知其內容、孫答覆胡質問云、此案尙未到院、故其內容、無從爲詳細答覆、但將來必經過閣議、呈明總統、咨送國會 然後能算成立 吳宗慈發言 謂胡議員質問大意 即係外間喧傳此案、已在秘密進行簽字、今日請總理負責答復德發債票在未交國會同意以前、政府決不能貿然簽字、孫答云、吳議員所問、甚是明瞭、寶琦在位一日、可以担保不秘密簽字、且必公開辦理、王敬芳質問云、公開辦理、其意義即係總理對國會負責而言、此案不交國會、即不能簽字、請總理注意、孫答云、將來必交國會、徵求同意、此事寶琦在職一日、可以完全担保、此時李燮陽、牟琳、王敬芳、胡祖舜等相繼發言質問、人聲嘈雜、秩序大亂、主席及代秘書長請孫退席、孫遂向台下一鞠躬而退、時正四時四十分、同時場內有人呼散會、場內各門洞開、少數議員分途散去、劉彥李成霖等質問主席及秘書長、何以質問未完、即請總理退席、又有人謂其他閣員、屢請不到、實爲有意違背憲法第九十六條、下次開會、仍須請其出席、答覆質問、此際場內紛紛散去 主席遂搖鈴宣告散會云、

京政府準備辦理中俄事件

▲政府擬著手之五點　▲警廳派兵保護俄使署　▲議員電俄賀邦交恢復

中俄大綱協定正式簽字之後、除正式會議已由雙方接洽遵照大綱所定、擬至遲於一個月內舉行外、其他一切關係事件、據外交方面確息、政府亦已繼續着手辦理如(一)依照大綱、蒙古爲我國領土之一部、自應早日實行收回、至蘇俄駐蒙軍隊、亦應依約早日撤退 關於實行收回之手續、以及任命收回大員之人選等問題 業由府方致電洛陽磋商辦理、(二)按照管理中東辦法大綱之規定、東路一切現狀、應予變更者、自屬不少、聞政府亦已致電該路遵照大綱所定、切實履行辦理、(三)蒙古既屬我國領土之一部、根本上即無獨立對外締結任何條約之可能、但事實上、俄蒙間舊日之行動關係、自應酌量情形、依照大綱所定、予以中止或取消、及變更之措設、使此事性質涉及外交範圍、故擬由中俄蒙三方面會同熟商辦理、(四)大綱協定簽字之後、外部隨即通電各省交涉、通告中俄邦交、業已正式恢復、所有各地方以前對於俄國人民特定之一切章程辦法、均著各交涉員根據各地情形、應否廢止或變更、條舉意見、早候政府彙案規定畫一辦法、(五)兩國互相派遣使領問題、已決定至正式派遣時、雙方取一致行動、以上五項、除第一項純屬內政上之處置問題、業由府方電商洛陽決定辦法外、其他四項、均屬外交方面之事、故由外部進行辦理、以期早日了結、又聞二日內務部訓令警察廳、凡在京俄國難民及敎會中白黨等、皆派人監視、並如在東交民巷外使館之例、派保安隊保護官場胡同之俄代表署、按照有約國公使館之待遇云、

中俄兩國正式恢復邦交以後、國會議員胡鄂公、王文璞等八十一人、於二日特致電莫斯科聯邦政府暨蘇維埃全國人民、表示慶祝之意、並認爲已得反帝國主義最後的勝利、原文如下、莫斯科蘇聯政府暨全國人民公鑒、自貴國政府、執政以來、迭次派遣代表、向敝國政府商訂協約、以圖正式恢復邦交、不幸在前此協商期間、每有所行、輒被國際帝國主義者居中破壞、以致兩國間素所希冀之永久關係、不能順利進行、同人等至今思之、良殷憤恨、然在前此情勢險惡之中、猶能使吾人抱美滿之樂觀者、即兩國間人士洞澈彼等慣行侵略之陰謀、而能牢守反國際帝國主義堅强之意志、以先進民族沉毅之精神、直起奮鬥、故將前此暫停之兩國協定、僅在旬日之內、繼續進行、使兩國間之一切懸案初步的協定、迎刃而解、遂得正式恢復邦交、以爲兩國永久的良善關係之基礎、由此足以顯現吾人已得反國際帝國主義最後的勝利、使全世界被壓迫民族、獲有解放之新機運也、今同人等敢代表全國人民、再以極誠摯之意識、甚望兩政府及人民、從茲以後、繼續原來之精神與主張互相提携、促進世界外交、拓闢新路徑、以謀世界根本之改造、謹此言祝、敬希鑒察、中華民國國會議員胡鄂公、王文璞、黃攻素 胡祖舜、陳則民、廖勁伯 易次乾、張益芳、馬驤、劉冠三、張善與、羅家衡、鄒人康、李燮陽等八十一人冬、

加拉罕之中俄邦交前途觀

▲各國代表形成聯合戰線　▲今後必將力阻實施協定

莫思科報界、日昨致電加拉罕、請其對中俄邦交發表意見、加氏當即電覆、內容略謂、星期六日簽訂之協定、除協定本身異常重要外、并解決數項與吾人關係重大之問題、故此協定在另一方面有極大之利益、北京交涉與其他單獨兩國之交涉迥異、帝國主義國恒用種種形式從中干預、參與於中俄交涉之間、帝國主義者除暗中牽制者外、竟有公然以正式文書阻止中國簽訂協定、此乃君等所共知、其中最任情無忌者乃美國政府、竟公然向通信員表示其實干預中俄交涉、以中俄恢復邦交、必發生困難、結果警告中國、凡此種種、徒足以表示帝國主義漸衰、而蘇聯勢力日强耳、帝國主義者組織千百中英新聞機關、竭力從事宣傳、但終不能阻止中國政府、中國爲積弱之國、內亂頻仍、國內分裂、北京政府在國中所有之援助、勢力至爲薄弱、然仍得不顧帝國主義强國之要求而簽訂協定、若帝國主義者在各本國尙迫於承認、不能與蘇維埃政府抗、則其在此半殖民地之亞洲各國中、竭力阻止蘇聯與彼等平列、甚或敵視蘇聯、原屬自然之事、此所以在中國之各國外交代表、幾全數聯合一致、形成帝國主義聯合戰線、以與蘇聯抗也、最近中俄交涉、與三月十日前之交涉不同、此次之特點、即中國政府嚴守秘密、在未簽字之前、絕不洩漏牽涉消息、此乃交涉成功之最要原因、此外外交團最近壓力稍弱、亦其一因、蓋彼爲日俄交涉所患、初未料中俄交涉在日俄交涉結束前重新進行也、故中國此次實藉日俄會議之掩護、暗中進行交涉、因是而取得援助、星期六日簽字之協定、只爲協定實施惡戰之開端、彼阻止簽訂協定者、勢必竭力阻礙實施協定、并以對於中東路之協定、必不免有所作爲、但吾人亟望中國雖弱、然與蘇聯互相提携、將能抵抗帝國主義者之野心、拒絕其干預他國國民事宜云、

京議員質問逮捕學生

參議員雷殷等、因學生被捕事、昨特提出質問、原文云、頃報載五月二十一日北京軍警在城內逮捕男女學生張國驥楊子烈彭子均等五人、日昨又聞逮捕多人、皆未宣佈以何理由逮捕、且不知現在羈押何處、並聞以嫌疑關係、列名捕拿者、尙有三四十人、展轉羅織、其數尙不止此、因此謠言蜂起、人人自危、羣以爲大禍將至、竊謂過矣、謹查憲法第四章第六條、中華民國人民非依法律不受逮捕監禁審問處罰、第二項、人民被羈押時、得依法律以保護狀請求法院提至法庭審查其理由、究竟此次軍警逮捕張國驥等、係依據何種法律、現在羈押何處、已否提交法庭審查其理由、政府施種行爲、是否有意破壞憲法、蹂躪人權、政治腐敗、國事阽危、已達極度、執政者不知覺悟、而圖補救、乃竟日以蒞勦異己爲事、此豈爲政之道、又豈國家之福、瞻念前途、無任憂憚、謹依憲法提出質問、並依院法限五日內明白答復、以釋羣疑、提出者雷殷、連署者、張瀾、王湘、辛漢等四十三人、

京議員爲警餉之提案

▲提出四項辦法

參院議員繼爭爲京師警餉問題、昨曾提出建議案、主張咨請政府將京師各項捐款、如數充作巡警餉項不敷之數、再由市民攤捐、並由市民中公正紳商監察用途、以裕餉項、原文如下、京師警察之設立、已二十餘年、向無指定專欵、全由財政部按月撥支、中央財政充裕時、警餉按月發放、既無不欠、尙積存若干、近自三四年來、中央財政支絀、以致警餉往往愆期、日積月累、遂欠至七八月之多、今此警士披風宿露、終日出巡而不謀一飽、甚有全家待哺嗷嗷、窮無所出、據報載請假拉車、或私自逃匿者、時有所聞、長此以往、與地方治安大有關係、政府於是有抽收警捐之舉、業經閣議通過、尅日施行而京師市民因鑒於政府中日不能見信於人民、財政向不公開、恐警捐之收入、移作別用、且恐此捐一行、其他近畿軍隊、亦將假抽餉爲名、別立名目、紛紛效尤、以重累吾民、是以羣起反抗、誓不承認、然無米之炊、巧婦難爲、急則治標、國家公認、當此財政瀕將破產之時、若不通盤籌畫、以救濟目前、其危險有不堪設想者、況京師爲首善之區、使館林立、商務殷繁、市民之生命財產、胥賴警察保護、倘因警餉無着、發生意外之事、非特市民受莫大損害、外交上又發生問題、再四思維、以爲不辦捐、無以救目前之急、欲辦警捐、而不加限制、無以安民之心、謹擬一滴中辦法、與我同人一商權焉、㈠京師各項捐欵、如工程捐、樂戶捐、車捐、舖捐、小攤捐、戲捐名目甚多、收入亦鉅、應查將月收確數、除由各經收機關核實開支外、如數充作警餉、不得移作他用、不敷之數、再由警捐補充 ㈡確定不敷之數、㈢此欵專充巡警餉項、其警察官吏薪俸、仍由財政部撥放、不得由此捐項下、捐用分文、㈣警處應聘市民中公正紳商二人或四人充作監察員、凡動用欵項、非監察員認可、不得開支、㈤此捐係爲臨時救濟而設、中央財政稍能自給時、應即撤消、似此規定、市民出欵無多、而警餉有着、不至枵腹從公、以市民所出之欵、完全歸巡警所得、以爲保護市民之用、與情與理、兩得其平、再由政府切實聲明、此後無論有若何用欵之處、不得再向市民納捐、吾想民爲國家計、爲地方計、爲自身之生命財產計、亦未必極端反對、堅持到底也、謹依法提出建議案、請大會通過、咨請政府即日施行、是否有當、敬請公決、提出者繼爭、連署者張瑞等十八人、

紀京參院之審查會

▲調查議員兼官規定

(二日)參議院審查議員有無兼任官吏之特別委員會、於午後二時在該院第二休息室開會、延長至三時、出席委員王文芹趙學良等二十一人、王湘首先發言、謂向來特別委員會之委員長、均係大會主席指定、而本會委員、係以抽籤方法分省抽定、如依省區之次序在先者爲委員長、自當以直隸王君文芹爲委員長、但以此行之、他省人即不能爲委員長、是以主張以年長者爲委員長、衆均贊成、遂公推山東王鳳翥爲委員長 王就主席後、宣告開會、討論審查議員有無兼任官吏案、王湘發言、謂本院爲立法機關、有監督行政司法之特權、身爲議員者、即不應受行政官廳之指揮、凡受行政官委任者、即屬官吏、茲爲議會莊嚴責任計、因先定一標準、從事調查、李瀾主張、凡受有任命者、均爲官吏、李槃謂例如蒙藏王公貝勒鎭國公等是否官吏、姚華謂王公等職乃爵位、非官吏、李槃並謂、如現今膠澳督辦、及類於此種官吏、雖不在官制以內者、不得謂非官吏、討論結果、王湘遂提出、(凡見正式命令、或受行政司法機關雇傭而服務者均謂之官吏)爲標準、否則漫無範圍、無法着手調查、衆均贊同、主席遂以王湘之提案付表決、舉手者大多數通過、王湘並謂凡見任命而本人雖未就職、非見本人辭職或第二次換人命令、殊無以明該人是否不就、其間流弊甚多、亦應有一限制、姚華主張、凡已見命令雖未到任服務而未經辭另補他人者仍以官吏論、衆均贊成、遂由主席將姚之提案付表決、舉手者多數通過、潘乃德謂調查方法應用何種手續、王湘主張仍行由各委員分省調查、究竟有無兼任官吏者、俟調查清晰後於下次再開一委員會討論報告大會解決、衆均贊成、主席諮詢下次開會日期、李自芳王湘均主張下星期一(九號)開會、衆贊成、主席遂宣告散會、時已五時二十分、

建築呼嫩鐵路之進行

▲黑當局已與俄商訂立合同

據交通界消息、由哈埠至黑河之鐵路、原與道勝銀行訂立合同、借欵六十萬建築、嗣因俄亂發生、光帖失敗、道勝遂無力擔任此項鉅欵、故此路延至今日尙未動工、現由江督吳俊陞、與俄商協結司商妥、由該俄商先行墊修第一段、係由哈埠松花江北岸呼蘭所屬之松北鎭爲起點、經呼蘭綏化海倫望奎四屬、至嫩江縣(即墨爾根)爲終點、故改名呼嫩鐵路、聞雙方已擬定草合同、其草約大致如下、㈠由哈埠松花江北岸呼蘭所屬之松北鎭爲起點、經呼蘭綏化海倫望奎四屬、至嫩江縣(即墨爾根)爲終點、名爲呼嫩鐵路、經黑龍江省官紳商民全體承認、由俄商協結司墊修、㈡該路全線共長八百四十英里、㈢全路建築費、及沿途購買地畝、建設車站票房貨棧等一切經費、概由協結司擔任、㈣該路落成由開車之日起、准由協結司經理、以二十八年爲期、期滿無條件歸還中國、㈤該路每年所獲利益、按十成計算、以三成歸中國、以七成歸協結司、㈥中國對於該路有加入副局長及各站站長、並派員隨時查帳之權、㈦全路保護概歸中國、沿線軍警、聽中國自由調遣、所用餉械、全由該路供給、㈧自合同簽字之日起、以兩個月爲限、逾期不動工、聽中國自由收回、

孫傳芳遇刺案續誌

▲軍署刑訊嫌疑犯之殘酷　▲各街市搜檢行人之苛擾　▲杜錫珪對炸彈案之態度

三山座爲福州特色之菜館劇園、平日顧客均上流人物、大家閨秀、是夜樓上與擲彈座席鄰近者、有平潭縣警察所長、次即省長公署諮議劉鴻翔、新任將樂縣第一科科長督理本署人員共八九人、其餘多係晉省賀節之縣知事、候領軍需之各地防軍官佐 暨本省鹽財兩機關之科長員、尤以閩侯地方審檢兩法官爲最多、是日係升任高等廳民庭審判長吳兆枚請酒、由其弟書記官吳兆英代表、該廳除林道于等三員不到外、如檢察官盧振堅、推事官李宗敢、會計員張善德等二十七員在座、又有省署諮議張元峯、同其大太姨太太、前軍署參謀長張哲培、前水上警察第一署署長張源汾、偕兩家之姨太太小姐共二十餘人、悉被拘捕 次日各家均請有勢力者到督署請保、副官處但以奉諭訊明即釋一語拒之、司法界人員由高等廳檢察長鄭烈特開名單到署保認、始於二十八日上午開釋、政界女眷則於二十七日下午、督署軍法課派董科員訊問明白、優先釋放、但須忍受一番袒胸露乳之檢查、頗難爲情、孫督對於拘留之官紳政客、特加優待、每日令聚春園菜館、備膳三餐送往、每席價十二元、衛隊營連排長本署副官兩員兼任監視并招待、三山座被拘各夥、軍法課於廿六夜廿七日接連刑訊六次、血肉狼藉 所供不出前兩所述云云、廿八日始提樓上堂倌兩人、充任眼線、隨同本署探員出發、以便認識擲彈兇犯、省垣七城門、均添駐憲兵、加緊搜檢、附近督署之井樓水部東門三城、尤爲嚴厲、雖少婦閨女出入、亦須當衆解裙帶、鬆褲根、一般輕薄丘八乘機闘弄、祿山之爪、上下齊霍、身受者無如何也、城內外佈滿督署、省署、第二師司令部、省防司令部、軍警聯合辦事處、警務處、陸軍審判處七部分之便衣密探、更有憲兵武警衛隊、及各旅團部、各警察署之武裝軍警探、雖以縲數、凡娼寮茶園烟間旅寓、無非此輩蝙蝠往來、遇有穿灰色藍色短衣褲者、皆認爲潰兵游勇變相、澈底盤詰、詞色稍欠明瞭者、即授以縛繩牽曳而去、現秘書巷督署衛隊團本部與署內機關鎗連駐所、光復街陸軍聯歡社、布司埕省防司令部、所拘禁之沿途破獲、暨東街是夜市上之行人、另有一百餘衆(三山座客夥不計)尙未釋放、該各地均有軍隊佈哨警稀處於兩三日來亦有捕獲遊勇何占田等二十餘人、張藻宸以此輩最慣乘機搗亂、業於本期輪船押送回籍、省警廳偵緝隊鄭隊長何巡官、偵拘有嫌疑犯多名、皆平時聲名惡劣結黨滋事之痞徒、嘗押研訊、二十九日早、有省署警備司令部參議施霖、南港備幹鄉人、因在台江汛碼頭候輪回家、被偵探一見即抓、不容分說、以施參議戴草笠穿白紡衫、與三山座堂倌所供暴徒之裝束同也、又有前討賊軍警備司令部參謀施衛民、昨晚亦被省警廳拘押、本日城內估衣幇公益社常會、據該社幹事談及、達明里天宜章、南街愼昌、家街華成等十九家衣莊、由陰歷四月初旬起、定製白紡白洋羅綢白中華綿單衣約共二百餘件、現皆無人來取、亦戒嚴中之小趣聞也、唯一般人民、巳因此岌岌自危、夜七時市上漸形冷寂、九時後完全遮斷交通矣、

萬目睽睽、瞻望主采之杜錫臣先生、此次到省、除軍政兩長官設宴洗塵外 各行政機關、各社團、及紳商兩界海軍要人 與杜之私誼故交、本有分日讌請演劇助興之準備、大抵以杜氏服官外省、久未旋梓、本屆南來對於閩局問題厦門軍港、尤有種種磋商之必要、教育廳長王孝緝、亦以本省教育經費困難情形、謁杜於三山尾私邸兩次、杜氏異常注意於省立各校、時時罷課、亦稍輔商當道、設法維持、王廳長曾令各校校長擇期開一聯合歡迎大會、福州總商會、閩溪海裝客商船各公帮之請以海軍所設之田畝捐消海保安三局、各外縣尙多抗命未撤、苛擾商民、廿六日上杭街會所召集臨時會議、決候杜氏公忙稍暇、開會歡迎 並聚籌備員多人着手佈置、不憶是夜霹靂一聲、花團錦簇各歡迎會、竟時無形打散、廿七早杜氏親到督署慰問後、即出居中洲海軍公所、來賓投柬謁見、非交誼密切、及海軍界人員有要務稟商者、概予擋駕、戒備甚嚴、記者昨晚特謁杜之隨員某公、據稱杜總司令於三山座發生炸彈案後、眉目間常現一種沉鬱氣色、本日接見海軍某中將、談及閩省海陸兩軍、自李前督去後、復由分裂而歸結合、目下兩方將領意見融和、遇旋親切、盼諸最近驅王倒臧兩役、同心戮力、堵截潰兵、扼要聯防、合籌善後種種政策、此即最佳之成績、予極爲欣慰、厦門楊司令(樹莊)與張(毅)鎭守使、因防地悞會、經予在厦疏解、雙方意見已互相消除、予上省關於海陸軍聯歡主旨、方與督理有所商談、不料督理爲予洗塵之故、幾罹危險、雖督理心地極爲明白、予則不能不抱歉於私衷云云、杳杜氏於二十七日出城後、祇於廿八日赴清鄉總理黃菊三將軍適園花園之宴、是日大橋至田礆街一帶、均派陸戰隊站崗保護、本日則巳啟節離省矣、按福州謀害當道之炸彈案凡三次、一爲民國二年四月二晚、前民政長張元奇、被黨人狙擊於萬壽橋上未中、次則民七李厚基衆長任內、省署大埕、發現纍然大物之炸彈一枚、因擲落箭道草地上不能暴裂三即本月宥夜之三山座、張李孫三氏幸均無恙殆天意也、(五月三十日)

潮汕之苛稅與匪警

潮梅籌餉局、前因軍餉浩繁、待用孔亟、特辦交通稅旅客捐、以濟竭蹶 該市各酒店旅館客棧、以房租加收二成、每五日由局派員核數彙收一次、査核手續、甚形繁苛、加之委員人役、每多藉故爲難、商人房弱、處此暴政之下、徒喚奈何、日昨特於旅棧公會召集大小同業百七十八家、開會籌議集欵報效餉局、將旅客房租加二捐、由大小同業湊派現金、作一次報效、以免五日一查之稍稱痛苦、報效之欵、仍向房租加二收還、遵照命令、四個月爲期、到限取銷、當經一致贊成、幷公舉代表張何二人、向籌餉局磋商、該局於羅掘俱窮之際、得此整筆捐欵、甚形欣喜、潮安城客棧公會亦以五日一收之手續、委員檢查緊數、非常繁苛、擬邀集同業商議籌派現金報效、援汕取消五日一收成案、如此該局又可多得數千現金收入矣

年來國事蜩螗地方多故、以致生計日高、生活愈形困難、米珠薪桂、民生愈益恐慌、壯者挺而爲盜賊、弱者流而爲餓殍、潮州沿海各屬、海上刼匪蠭起、紱之陸地盜賊爲害尤鉅、爛船搶刦、日有所聞、地方團體、雖曾呈請當局、派隊嚴勵、奈海面遼闊、出沒靡常、毫無效果、反結深仇、該市日昨大成洋行、有汽輪寿走黃崗汕頭間、前日由黃來汕、行至離汕六十餘里海面、被盜船兩艘所追襲、海匪有七八十人、長槍數十枝、彈如急雨、順流追襲、幸汽輪人役、均老於海面生活、不驚不慌、開足馬力疾輪逃避、追逐許久、知不能及、始捨之而去、該輪搭客、巳均無損、僅輪上火伕南澳人某甲、被匪當場擊斃、經幸到汕報案、並由日領咨會軍政當局、嚴勵海盜、以安商旅、而維國際信用、聞當道有日間調艦派隊、沿海嚴行痛剿之意思云、

荊門兵匪激戰紀

荊門縣屬之王董家場、李家市一帶、向爲著匪鄭家修盤據之地、該匪衆三百餘人、快槍七十餘枝、自來得盒子砲共約八十餘枝、祇因該匪對於所據附近、並未大肆蹂躪、故該地與人民、尙能相安、最近鄭匪見各匪如王老八、王十一等、皆向駐沙洋之賈團投誠、受編爲游擊隊、因托地方紳商、向賈團投誠 鄭並有親筆函請、惟以繳械問題、未能解決、賈團因電調各處駐軍、會兵圍勦、乃將該匪擊散、農民亦多誤傷、述其經過於下、

鄭匪除要請地方紳商、向賈團商請外、並親筆致函賈團、略謂家修(鄭匪自稱)隸籍荊門、路知愛鄉、素安本分、不敢妄爲、祇因水旱連年、逼於生活、被衆迫脅、勉强出此、現雖擁衆數百、未敢肆意殃民、不過非國家所認許、故難免軌外之譏評、每思脫離關係、獨自振拔、無如環境受迫、覓尋無門、今幸團長海量、許人自新、准予投誠、既巳有例在先、對於家修、當亦一視同仁、爰不揣冒昧、叩禀台端、伏乞恩施格外、准予自新云云、

賈團旣得鄭匪要求投誠函件、又因地方紳商請爰准予繳械投誠、奈鄭匪素性圓滑、總不肯失去實力、乃於上月十八日、送繳新槍五枝、廢槍十五枝 共二十枝、賈團令其所繳之槍、多屬無用、知其態度不誠當將廢槍發還、另限至二十三日、繳呈完全槍五十枝、始准投誠、是蓋明知其不能遵照、而故難之以穩其心、同時電調駐防后港(荊門屬)與潛江及天門各處軍隊、定於上月三十一日、齊集李家市會剿、各處駐軍得賈團電調後、均於二十一日、齊向李家市開動、其先到者爲后港駐軍、該軍團來兩連 分前後行、相距十餘里、前一連早至、爲該匪所敗、後一連隨後接應、匪又敗退、同時潛江天門沙洋各軍、皆向該處圍攻、槍如叢林、彈如驟雨、聲震遐邇、烟迷路衢、戰至半日之久、匪始死亡逃散、巢穴蕩滌矣、

此次激戰之後、除鄭匪在逃、餘匪潰散及死亡之外、沙洋軍擒匪二十餘名、快槍十餘枝、后港軍擒匪十餘名、快鎗七八枝、天門潛江各軍、均各擒匪數名、快槍數枝、又在匪巢搜出錢米衣物等件、皆分給各軍、以爲犒賞云惟當兵匪激戰之時、農民正在插秧割麥、各鄉匪軍赴該處時、甚爲秘密、農民不知、皆在田間、未曾躲避、突然開火、子彈亂飛、土匪奔逃、良民驚駭、雜踏之中、黑白不分、因此誤中槍彈、死於非命者、較之土匪、尤爲多焉記者當交綏之後、前往該處查勘、其仰臥俯伏、死於田間者、如秧捆麥把、約二三十人之多、(匪死十餘人、民死十餘人、)亦云慘矣、

山東將先開捐例

北京賑務處、藉口需欵孔急、呈請內務部修正民國九年義賑獎勵章程、凡遇有賑災之時、捐欵若干元者即分別褒獎、以簡薦職任用之說、巳喧傳數月、然終未聞何省有實行者、詎意內務總長程克、特別垂青山東、於日昨咨達省署、請查照賑務處所修正獎勵章程、辦理賑捐、省長熊炳琦亦不加審查、遽訓令各機關迅爲勸辦、隨時報解、訓令原文甚長、其要點爲凡遇賑災捐欵五千元至一萬元以上者、由內務部專案呈請、分別特獎優獎以簡薦任實職、由內務部專案呈請任用、其勸募出力人員、並視捐欵數目多寡、優予獎勵云云、是眞首開風氣、爲他省所不及者矣、

魯人對日人越境捕魚之憤慨

▲致電海部請求嚴重交涉

日本漁戶在東省龍口附近之崆峒島、施行汽船鐵網捕魚、斷絕該地漁民生路、該地漁戶代表劉星垣等、日前曾致電省署議會呼籲、濟南各界聯合會爲此亦曾致電該漁戶等詢問詳情、以便據以督促官府、向日人嚴重交涉、昨該會巳得該地漁戶等覆電、大略謂黃縣沿海人民(龍口爲黃縣屬地、)勿論貧富、大約都以漁爲生、無慮數

北京稅務專門學校招考廣告

本校現定陽曆七月七•十一•十二•等日在北京上海廣州招考新生二十四名凡有志投考欲取閱本校招考章程者請於六月十五日以前將書明住址貼有郵票之信封就近函寄北京本校教務科或上海江海關稅務司或廣州粵海關稅務司函索招考規則及掛號手續函送特此廣告

京都天寶齋●婦科種子仙丹●服後受胎極速●如不信者有法可試素未生蛋之雞餇以此丹半月後蛋自生矣

萬國九州第一靈驗耳聾聖藥

凡人身不可有一疾有疾則不舒耳聾亦其害也夫患耳聾之症皆因腎水虧耗相火上炎或因鬱火傷肝久病以致耳鳴耳脹耳聾耳閉等症本齋家傳良方歷蒙官紳試驗無不神效爲因婆心濟世非圖漁利也此丸專治男女老幼初聾老聾服此二三盒立能復聰 [illegible]

第一 婦科降生丹
急服幸勿輕視 ●另有參茸海狗腎壯陽種子衍慶丸…每盒五元專治男子腎虧五勞七傷夢遺滑精等症如男女並用可患抱伯道之嘆遠埠函購須託郵局最妥 …次不足諸虛百…信局…次作弊
…肌瘦或白帶淋濁胸腹悶脹五臟虛損子宮寒冷…致故稱子之難所來由也此丹係集眞人所傳能調和婦人衝任之血平定肝鬱之氣一去瘀中生…新聞鬱解悶暖宮止帶聚精旺血固本調元却一病…途不間斷無不願手而得素未生育之婦服後一舉成孕晚年輕斷血枯常服且能育子既孕…服此產必胖胎眞婦科聖藥稱子仙丹也每料一斤價洋八元半料四元起碼二元閨女婦婦
設 中上 市海 直二 街馬 路 京都天寶齋啓

千百家、每年各獲利數百元以至萬元不等、惟貧苦漁戶資本多貸自商家、俟打魚獲利後償還、今年陰歷三四月間、正值旺月之時、忽來日本汽船三十餘艘、用鐵網捕魚、無論魚之大小、一網而空、漏網者亦均驚散、各漁戶所下繩網、亦多被鐵網鈎壞、各漁戶於陰歷四月十一十二兩日、連電膠東道署及議會省署告急、而膠東道所派砲艦、遲至二十四日始到、捕魚之旺月已過、徒喚奈何、綜計本年各漁戶所受損失、約在十萬元左右、刻債主催債甚急、各漁戶迫於無奈、只得抵押產業、尚望貴會諸君、設法援救云云、各界聯合會、及提倡國貨研究會爲此特於今日召集緊急會議、議決致電海軍部、向日人嚴重交涉、錄其電文如下、海軍部鈞鑒、日本魚艦、逕入網乾島、已經多日、奪我漁業、侵我海權、歷思日深、急待剷除、敬懇大部嚴重交涉、保維領海、以伸國權、毋任侵蝕、不勝呼籲之至、山東國貨研究會、各界聯合會同叩江、

山西近狀之外訊

字林西報山西絳州通信云、前天旱得雨、棉花得以下種、今天氣復旱、各種農產、均受影響、在得水之地、小麥因秀實、但在灌溉不良之地、預料收成必極微薄、通運城之汽車路、業確定於六月一日開車、山西境內所築路、大都不經行村莊或城市附近、故乘汽車或人力旅行者、於山西人民生活狀況不能多所見聞、長途之中、僅偶見二三新築點綴其間耳、自運城縣達黃河茅津渡之一段道路、向未築成、該段長一百里、爲路工最鉅及最可注意之一部分、但因故停工、茅津渡口正對隴海路新車站、若此段路工告成、則自正泰鐵路大同府至河南隴海路間有一千七百里之汽車路矣、郵政傳遞因汽車交通漸便、將來亦將改良、絳州縣城即距汽車路三十里、郵政已覺便利、惟因郵務日形繁劇、每至郵政人員不及處理云云、

皖馬留蚌中之所聞

▲壽縣各界營救管曉東

安徽陸軍、在倪嗣沖督皖時代、曾有一集義會之組織、因全軍官兵衆多、難免遇有意外危險、或發生疾病、醫治罔效等情、身後蕭條、情極可憫、同僚中不忍坐視、往往醵金資助、以成義舉、但臨時聚辦、頗不易行、倪氏有鑒於此、特發起斯會、其法於官佐目兵每月關餉時、抽提百分之二、儲存會中、推舉公正會員管理其事、雖已推定皖馬爲該會總理、第一旅長倪燦堀、爲該會協理、如遇會員慘遭不測、即於所抽款項內、照章撫卹其家屬所訂數目、爲兵士一百元、下級軍佐(如司務長等)百五十元、連長二百元、營團長以次遞增、多年以來、聯同袍之義氣、慰故者之幽魂、洵屬有利無弊、詎近年因餉項困難、應發之款、約欠有三萬餘元、未能發放、各傷亡官兵家屬、屢次來蚌請領、百般呼籲、未生效果、各旅長官又難爲無米之炊、只得迭向軍需課交涉、聞前皖馬電致耿竹畦、已籌撥款項一萬數千元、分交五旅飭令分配發放、當此節關伊邇、各官兵家屬、獲得此宗接濟、無不喜形於色、視爲養命之源云、

去年安慶學潮、經前省長呂調元、在民治報社逮捕管曉東、陳紫楓、王藍田三人、解送來蚌、始羈押於第一旅部、嗣又移管於懷遠縣獄中、數月以來、失却自由備受苦痛、街談巷議、無不代爲呼冤、且聞管素有腸痛疾、經此激刺、受病尤深、此次皖馬出巡、經壽縣地方各機關、以管陳等平素爲人、特聯合具稟縣署、請轉呈督署、准於保釋、其列名者、有壽縣財政局長孫多昫、次長石鏡人、暨方佐良、陳俊三、孫傳覺、檀道覃、傅機、謝久恭、於廷璞、臧錦江、等七人、以管等均係讀書人、平素安分、向所深知云云、此稟已轉至督署、如邀允准、不日當可釋放恢復自由矣、(二月四日)

江淮雜俎

清江成志初級中學、經費本屬拮据、近因租借甲種師範舊址、爲該校永久基礎、所有建築改造等項、尤非鉅款不爲功、校長李荃昨特面謁馬伯良鎮守使、備述困苦情形、當蒙慨助千金、爲各界倡、此外又還發募金通啓、四處呼籲云、

清江工業學校校長蔡國瑞、頃通函各界、略謂敝校擇於陽歷六月六七兩日下午二時、舉行游藝會、並串演新劇、票金悉充基本、推廣職業教育、屆時務乞賁臨、其串演劇目繁多、不可枚舉、一面函請軍警各機關、酌派軍警蒞場彈壓、

淮陰警局服裝費、原訂由長警月餉項下每名扣除銀洋五角、以資挹注、其後經省會通過、由省長准予追加每年服裝費二千元、較前似覺寬裕、無如歷任局長視該款爲禁臠、並未如數撥出、而每次添置服裝、均向南京哈德豐賒欠而來、日久積累甚多、無法歸償、該號現以午節將屆、爰派人前來該局坐索、急不容緩、黃局長藉故推諉、分文無着、聞者詫爲怪事

清江閘上下人民、濱水而居、十九皆善游泳之術、每屆夏歷午節、時有龍舟競渡之舉、觀者雲集、往往發生危險、茲有公民王步墀等呈請淮揚關道尹援例查禁、當奉批云、呈悉端陽龍舟競渡、每易滋生事端、既據稱歷年由縣嚴禁有案、仰即逕呈縣署可也、

浙人反對解決外交兩案

浙民救國大會、浙江國民大會因北京政府近來進行金佛郎與德發債票二案、異常秘密、事關國家存亡、不容坐觀成敗、昨特電國務院孫總理云、萬急北京孫慕韓先生鑒、曹錕叛國、薄海同仇、先生以蒼年之身、猶復不顧廉恥、靦顏失節、違拂羣情、貽羞錢塘、莫此爲甚、浙人自先生助曹竊國以來、如坐針氈、未獲寧處、不圖近閱報紙、爲國人始終所反對之金佛郎與德發債票二案、先生意圖縱梗、竟聽二三宵小之慫恿、妄欲秘密承認、噩耗傳來、悍駭無地、我國年來、受曹吳武力蹂躪之餘、民窮財盡、危如累卵、先生稍有天良、何堪再忍賣國、斷送利權、殘殺民命耶、浙人未死、公道猶存、先生如果貪國求榮、西子河邊、尚有隙地、浙人猶堪爲國賊豎立碑像、以垂炯戒也、敬布忠告、尚希採納、浙民救國大會浙江公民大會支、

蘇省政務會議之紀聞

蘇省軍民兩署、應於六月一日舉行之政務會議、因是日係星期、且別有要公、遂改於二日仍在軍署內舉行、十時開會、齊督軍韓省長、以及各廳長、各科主管人員、均列席、所議重要案件、即係整理十三年度國庫預算案、因財政委員會、查出十三年度收入、即係虛列、未允成立、借款約二百萬元十三年度收入內、有指抵十二年度此次會議、即須加以整理、大概業經就緒、係八日財政委員會開會時、再行交議、此外即爲商南京電燈廠之電機、因私燈太多、馬力已有過量之虞、恐釀危險、經軍民兩長議決、浦口電氣公司、馬力有餘、應在江內設一水綫、將電力分與若干至城內、以補城內電力之不足、以防意外、至五時許、即行散會、

杭州快信

●省議會第二次臨時會、已由張省長通告、准於六月十日爲召集之期、

●省署咨復議會云、查省自治程序法第九條、既載明已經本省施行之各法令、除由省議會修正或廢止外、悉屬有效、似毋庸再將各法令、逐會付議、俟現行各法令、遇有發生窒礙應行修正或廢止之處、隨時依法提案咨請議決、

●省議員王增培張煜奎等、以本省發行遊民工廠債券、委鄭雲鵬爲局長、此足妨害社會金融、及公共安寧、已依法向省署質問、

●省教育會、昨開評議會、議決加入中華教育改進社、並致電北京院部、(一)反對承認金佛郎及德發債票二案、(二)本省賠款退還後、作爲本省教育基金、

●第七團一二兩營、原駐衢防江常、現因閩浙形勢、久趨和緩、該處無駐軍必要、業已準備撤防、

●三中校長潘鳳起、因學生仍不滿意、教育廳准其辭職、邑紳推薦蔡德匡、現暫由省視學鄭彤華代理校長職務、

●慈谿拿獲搶殺楊文卿案內盜匪徐龍富、轉解餘姚縣署訊辦、

●紹興陳知事電省、乘逃監犯白延福、業於本月三日拿獲、

南京快信

●韓省長接國務院電、于書雲准暫署徐海道尹、惟憲法無道尹名目、命令不便公布、

●造幣廠長賴恩涵呈復軍民兩署、並未鑄造單銅元、

●蘇錄關敝軍官津貼、軍署副官處令長按名發給、

●運河工程局、以淮北匪氛甚熾、特請韓省長飭淮陰等縣境內各營隊、保護平剖測量局員生、以免阻礙、

●五月分軍費五十二萬元、經費政費二十餘萬元、俱經財廳籌借發放、各學校經費十五萬餘元、今亦完全放訖、節關可安然度過、

●印花稅處、委派劉寶廉赴高郵溧水江浦六合四縣視察印花稅票、

●齊督昨至下關、赴法國驅逐艦格兒馬號參觀、

●張煦函請韓省長、撤銷通志局十三年度預算二萬四千元、即以局存餘款、儘數充作經費、毋庸另支省款、已准咨省議會請查照撤除、

●昨有皖商運來大宗新茶、因寧垣今年徵茶甚缺、售價頗大、

●齊擬開辦航空傳習所、已飭尉遲良隊長積極籌備、

●駐日公使汪榮寶、經理員盧壽籛、來電催請韓省長速發蘇籍留日學生三四兩月經費、

●高檢廳首席檢察官鍾尚斌、現委省署參議、

※地方新聞※

松江

▲認獲行劫拒捕之盜匪 青浦縣境金塘涇地方(在泗涇之北)鄉民徐阿銀家、於六月一日夜、被盜十餘人、搶去皮箱一隻、並首飾等件、未曾點數、被劫之時、阿銀與盜鬥敵、被傷手指、家內父母兄嫂、均被打傷、其父傷勢尤重、命在旦夕、二日下午、事主徐阿銀、在泗涇開行茅之划船上、認明口操土音之張阿虎張寅祥兩人、均係昨晚行劫拒捕之盜匪、乃鳴警獲住、解由華亭縣局轉解到松、經縣署所郭裁判員提訊一過、判令暫押、一面由事主徐阿興赴青具報、聽候青邑派警來松關提、歸案訊辦、

▲縣商會請拒採辦軍米 松江縣商會、三日致省當局電云、(銜略)駐廈海軍、指定蘇省採辦軍米、推翻民八禁令、本省三千萬人民一致反對、政府徇政客之條陳而該政客又安不知受米儈之運動、爲謀個人私利、而塡全省民命于溝壑之中、于心何安、伏乞助庫迅電政府力爭、並商請杜總司令、改向西貢等處訂購、以維蘇省民食、臨電迫切待命之至、松江縣商會叩江、

▲縣議會反對鹽斤加價 縣議會三日致省當局電云、(銜略)勛鑒、頃閱五月二十九日省公報載、松江運副呈復文內、有幸承軍民兩長體恤商艱、准予酌加賣價每斤六釐等語、披閱之餘、殊爲惶悚、因食鹽一項、無論窮苦小民爲日用所必需、從前議加一次、不過二三文、小民已苦艱難、今驟增六釐、核錢至十餘文之鉅、現當米珠薪桂之時、何堪再膺此重負、用敢迫懇鑒核、收回成命、以恤民艱、不勝感德之至、松江縣議事會議長張芝叩江、

蘇州

▲高檢廳特訓令偵訊律師 江蘇高等檢察廳、日前據某縣民人告訴律師王某、有教供情事、聞有筆據可供證據、請查究等情、周廳長據呈後、以案關律師被控、虛實均應澈究、特訓令上海地方檢察廳傳案偵訊有無其事、茲聞滬廳已偵訊一次、諭令存洋三百元作保證金開釋、

▲電汽廠會商裝戶偷電事 昨(三日)午後二時、電汽廠以近來燃戶、私裝電燈、無處蔑有、前日在中市大街查獲沙姓開設印刷廠私燈、足爲左證、現時該印刷廠雖已囑託法律顧問唐慎坊蔣中覺二律師、繕狀請求吳縣地檢廳驗傷訊究、爲嚴厲之警告、無如罰者自罰、偷者仍偷、於本廠營業裝戶危險、兩有關碍、特由新經理周仰山協理丁春之、董事長費仲琛、及董事宋友裴等、法律顧問唐蔣二律師等、共計到者二十餘人、在閶門外南濠電汽第二發電所開會、籌商燃戶私裝電燈、請求各行政官廳、如道署縣署警廳等、協助查禁、並法院依法嚴究各節、議決後即由二律師會商起草擬稿、迨散會已四時餘矣、

▲丹陽同鄉會選定職員 該會成立後、即呈請道縣二署立案、嗣奉指示、將職員姓名年歲籍貫職業等、分別呈報備查等因、該會即於六月一日在閶門外永仁堂假座開會互選、計選出戎法琴爲正會長、副會長陳榮林夏郁南、理事張朴堂等十七人、評議李楚石等二十一人、經濟董事趙恂如等三人、並聘律師張鼎賀等二人爲法律顧問、並定五月初七日開第一次職員會、

無錫

▲磋商中之路燈合同 無錫耀明電氣公司、以營業權租賃與新記接辦後、即由新記事務所向震華電氣公司租電輸送、變更營業方畧、一律改售電度、各業以其取價太昂、而電氣係屬公共事業、不應取壟斷態度、且其設備上之路線電桿等、多違反公衆心理、故羣起反對、組織用戶聯合會、召集各業討論對付方法、且有一部份行家、已實行割線、改點汽油燈、而新記方面、即堅持初志、不肯讓步、僅自行聲明於最初接線之三個月內、每度照兩角以九折計算、已函請縣署出示布告、現在桿綫及方形磁碗等已裝置舒齊、原定陰歷五月初一通電接綫、嗣因震華方面工程遲緩、以致稽延、預計在八日定可通電、惟通電伊邇、路燈問題、急應解決、曾由新記函催無錫市董事會、訂立路燈合同、市董事會方面、以耀明於路燈收價、向照普通燈每月每盞一元三角半以七折計算、市民尚不滿意、今新記則一律以電度計算、表面雖稱對折、若加以方眼由線線耗之電力、均須容納於路燈之中、細加核算、實較從前爲昂、且又須市董事會負責、故遲遲不允簽訂合同、若市董事會不訂合同、則通電後將從前耀明時之燈一律停止送電、而全城路燈將有黑暗之虞矣、昨日新記主任蔣哲卿、已將合同底稿擬就、要求市董事會簽字、惟市董事會以條件過苛、尚待磋商、故不允簽字、茲錄草合同之底稿如下、立合同無錫市董事會(稱甲)耀明電氣公司新記事務所、(稱乙)爲路燈事協定各款如下(一)耀明電氣公司在無錫市公共土地所植桿木、原不徵收桿費、以路燈電費減價爲交換條件、(二)路燈盞數多寡、燭光大小、均照市董事知照設備及供給、由乙方於各方棚間內裝置電表計算電度、按旬或按月會同甲方或乙方檢查之、(三)路燈所用電度、按照大洋一角計算、甲月之費、甲方應於次月十日前直接付清、並不得令乙方間接向任何處所收取、(四)甲方應預存頂首洋二千元於乙方、以爲燈費擔保、此項頂首、每月八釐計息、(五)路燈材料、由乙方供給、甲方按電度多寡、每度加貼材料費大洋二分、(六)路燈之泡、每半年統換一次、由乙方會同甲方派員辦理之、(七)平時路燈損壞、由甲方或各警所通知乙方修理、或增添材料燈泡甲方不另出費、但修理完竣時、甲方或警所應蓋同章、以資證明、此項辦法、並應由甲方預行通知各警所照辦、(八)裝置路燈盞數及燭光、概無限制、惟裝置地點、以乙方營業桿線已達地點爲限、(九)本合同訂定後、其他任何處所、欲裝置路燈者、乙方須按照普通營業價目付費、甲方不得強令乙方所附本合同減價標準辦理、以昭劃一、(十)本合同以簽字之日起實、扣足五年爲有效期間、(十一)本合同一式兩紙、雙方各執一紙、

▲續請迅設地方分庭 無錫地方分庭、前經邑人楊指愈復秦毓鎏及律師闕等先後呈奉江蘇省長核准、令行高等廳積極籌備、經費一項、亦已列入十三年度國家預算、至衙署地點、亦經高等兩廳迭次派員來錫勘定、劃出舊錫署房屋之半、爲分庭辦公之所、嗣後省署以國家經費收支不敷、飭將補助分庭經費刪除、致籌設分庭一事、等諸泡影、惟舊錫署房屋業經騰出、又有將址在縣公署乘理之司法部分遷入舊錫署辦公、以爲行政與司法不相牽混之張本、奈又以經費及其他關係不能實行、近由錫邑律師同人、羅陳無錫文物富庶、戶口殷繁、且已開闢商埠、於事實上實有籌設地方法院之必要、特分呈司法部、江蘇省長、江蘇審檢兩廳長、請維持原議、提前籌設、以應地方需要、茲已奉高等兩廳長批示轉呈省長籌辦云、

常州

▲雪堰橋航輪被劫 昨日雪堰橋航船、由鄉開駛來城、於天將曉時行經仁仙湖地方、忽有盜船兩隻、跟蹤而來、船上有盜匪十餘人、各持利器、一躍登船、因時屆端節、船中搭客、均城內各店收賬夥友、所有銀洋悉被掠去、尤以志祥顏料棧與殺曾損失最鉅云、

▲縣署募捐修監獄 縣署近奉高檢廳令、飭就地募捐修理監獄、姚知事奉文後、即函請各機關、募捐款項、以便興修、並限於一月內結束云、

鎮江

▲田甫祥家忽發生炸彈 鎮埠興仁煤號東田甫祥家、於昨(二日)晚十一時許、忽然發生炸彈、竟將大門炸毀、所幸未能傷人、當由田宅報告二區警署飭派警察前往檢驗、空壳帶區轉送廳核辦云、

▲整頓印花稅重申前令 丹徒縣翁知事昨發出佈告云爲佈告事、案奉江蘇印花稅處處長婁訓令、內開查人民向官廳所具甘保各結及合項擔保字據等件、均應貼用印花、業於九年十月奉經財政部訓令、轉飭各屬遵照辦理在案、乃日久玩生、近來人民對於前項結據、多未貼用印花、長此因循、殊非整理稅收之道、茲特重申前令、嗣後所有前項結據、務飭一律照章貼用印花、以符通案、除分別咨函令行外、合亟令仰該知事遵照轉知警察官廳遵照辦理、並出示佈告俾衆週知等因奉此、查此案前於九年十一月奉財政廳印花稅處轉奉部令通行在案經張前知事佈告週知、茲奉前因、除函知警廳遵辦外合再佈告、徒邑商民人等一體知悉、其各令凜遵勿違、

揚州

▲反對蘇米弛禁 江都商會、昨(二日)電省長督軍、反對蘇米開禁、原電如下、南京督軍省長崇鑒、頃閱報載政府核准厦門海軍、在蘇省採米、指定無錫無禁、全省人民、惶駭萬狀、查蘇省自民國八年、由台座呈請政府、禁採軍米、於今五載、雖迭告水災、蘇民猶食賤米之賜、今歲雨暘不時、二麥歉收、當此青黃不接之時、消息傳來、米價暴漲、並風聞奸商濮某、乘機牟利、詭詞穀賤傷農、呈請省長弛禁、有令飭財實兩廳議復之說、如果屬實、誠恐枝節橫生、總之米禁一開、奸儈則利便私圖、勾結運洋、或居奇囤積、暗中損害、勢必釀成米荒、關係地方安危、良非淺鮮、台座爲地方長官、負維持之責、謹敢籲請、迅電政府重申禁米命令以維成案、而保民食、臨電悚惶、迫切待命、江都商會長朱竹軒叩冬、

▲西林定期來揚 日前淮運使丁乃揚、赴滬公幹時、承受岑西林委託、請其代覓相當房屋、以便來揚消夏、茲已代賃定何家花園內房屋、計租金六百元、暫租三個月、派委佈署妥善、聞西林定於今日(三日)來揚云、

▲督委來揚借欵 齊巡帥因節屆需欵、特委陳禹言、來揚向各岸商人暫借二十萬元、云俟將來在食鹽加價加釐補助軍餉項下按數攤還、聞各商方面、以爲數過巨、意甚濡滯、頗有難色、允代竭力籌措、結果如何、詳探續誌、

嘉興

▲省自治代表複選期 縣法團選舉省自治代表、前經省令規定以嘉興爲第二區複選區域、嘉興縣知事李壽慈、爲複選監督、並令限六月二十日起、五日內爲複選日期、李知事奉令後、業經設立事務所、規劃一切、現已將本區複選日期、分別規定、以六月二十日、爲各縣教育會複選員複選日期、二十一日、爲各縣農會複選員複選日期、二十三日、爲各縣商會複選日期、除已電呈省憲外、並通知各縣法團複選員準期投選、至選舉場所、即在縣署二堂云、

▲衛生會之衛生運動 嘉興衛生會、近以時值夏令、疫癘叢生、不於此時舉行大規模之衛生運動、恐將來定多危患、影響公衆健康不淺、爰定八日下午、開職員聯席會議、討論着手方法、頃已由會通告召集矣、

※時評※

自擾 誠

孫傳芳被炸。未中。不能謂非幸事。顧觀張皇蹂躪。無辜人民。實不無自擾之嫌。連日本報之福州通信則孫於事後之圖炸孫者似出於與孫爭位置或權勢之人爲近。其原因不脫政治作用。孫而明此。俾嚴防其政敵可已。不必肆意搜檢良民。自相驚擾。至因此而盡拘三山座之男女客。刑訊店夥。尤屬蹂躪人權。徒爲無意識之騷擾。因刺客擲炸彈後。必早乘亂中逃逸。焉有仍在原處靜待軍警兜捉之理。故所拘獲者決非與炸彈案有關係之人。至於店夥亦大抵無辜。因炸孫者既抱有政治上之目的似不至與毫無智識之店夥同謀。且亦無借助店夥之必要。而福建官廳竟認此爲求得犯人之方針。可謂無人矣。大亂之際。人民權利。固不足邀武人官僚之注意。其被拘而得釋者或且尚以爲不幸中之幸事。然官廳行動乃竟同庸人之自擾。亦可憐甚矣。

小腸疝氣天下獨一良方
疝氣之症皆由寒濕阻滯陰氣凝結致有血疝氣疝水疝等種其初陰囊腫痛小腹結硬則墜大如斗惡丸偏墜筋粗如繩痛苦不堪本藥房心存濟世覓得異人傳授良方虔製此丸專治男子下部疝氣效驗如神但無論遠近服之立見功效且初起服丸一二盒立即痊愈雖久年老症連服二料保可斷根拔出除根永不再發服法另詳仿單每盒一元每料五盒洋四元半料二元當面購買不取郵費須保退回洋…外埠郵費二角
上海三馬路大舞臺對面 香港鍊雲藥房
馬路西書館里對面八十號

◉醫士對于腎病之診斷◉
醫士均謂、彼腰腎部爲身體康健之關鍵、如腎部健壯靈活、則身體自必強健、倘若腎部衰弱呆滯、則彼蠻敏博之醫士、藉用第威德補腎丸療治之、請讀下列張世彬醫士之證述、
張君云日前家兄世楷、述及貴公司之補腎丸、成效卓著服法簡易、服後能使小便轉淡藍色、即保腎病轉機而樂受之兆、故日來敝人對于此症之病家、均由鄙人開方向各藥房直接購服矣、此後患者、當可無慮、而該藥洵可謂腎病之救星也、云云、

◉先試後買
不必耗費分文、即請乘機試服本公司特別樣品、本公司所以能請先行試服者、實因由經驗中已可證實第威德補腎丸效驗之奇特、凡背痛、骨痛、骨節痠痛、等症、一經服用此丸、立刻可愈、此種樣品、可以暫供試服、以待再由藥房購服整瓶、請即函索以便試用、
價目 大瓶二元七角半 小瓶一元五角 半打十五元 八元
上海四川路第三十一號
英商 第威德製藥公司
中華郵政信箱九四五號

商情市價

▲六月四號星期三

外國滙兌

京津漢滙兌

金市

外幣市價

銀洋錢市

蘇州金錢市

杭州金錢市

銀樓

外國股票

上海證券交易所

上海物品交易所

上海麵粉交易所

滬南米市

新閘米市

蘇州米市

雜糧市

油荳餅市

大連油荳餅市

現貨麪粉

花紗市價

本機粗布

本機斜紋

船期

▲輪船進口報告

▲長江出口班

▲甯波出口班 ▲通州揚州班 ▲定海石浦海門班 ▲崇海出口班

▲汕港粵出口班 ▲威海烟津班 ▲香港廣東班 ▲廈門香港廣東班 ▲福州班 ▲烟台天津班 ▲汕頭班 ▲烟台班 ▲秦皇島班 ▲青島班 ▲天津班 ▲牛莊班 ▲安東班 ▲溫州班 ▲香港小呂宋班 ▲香港班 ▲馬賽班

▲各國郵船出口班 ▲舊金山紐約班 ▲美洲溫哥武班 ▲西雅圖出口班 ▲孟買班 ▲英國倫敦班 ▲德國出口班 ▲意法美班 ▲意國出口班 ▲日本班 ▲爪哇班 ▲波特蘭班

上海銀行公會會員
上海農商銀行廣告

本銀行資本總額一千萬元先收五百萬元由農商部呈奉財政部核准在案...

上海銀行公會會員
上海農商銀行發行鈔票廣告

本行發行鈔票係經財政部幣制局呈准在案...

京都天寶齋
花柳壽門聖藥
經驗良方 除病妥速 無憂

京都天寶齋藥局〇天下馳名〇靈驗第一〇異人傳授珠黃八寶化毒丹〇包愈男女一切楊梅結毒限日全愈永無後患

上海鍊雲藥房
感謝 愈我肝胃氣痛

香港鍊雲葯房

英商巴勒火險公司

感謝鍊雲藥房 止咳

養津玉液膏

小世界

中國模範游藝場 在上海新北門內

（北車直門面照像 ...） （門票每位洋一角） （北電話中央四九六號）（南電話一百十二號）

挽留三天奇怪箱 諸君快樂過端陽

莫悟奇君這套驚天動地的催眠術 公演以來 見者莫不嘖嘖稱奇 對於那隻斷而復續的奇怪箱子 尤人人希罕 竟有百看不厭之勢 公演期限一星期已於昨天滿約 這隻箱子 早和京津特約 好似名人輪流演講 要離滬北上 無奈我們接得無數要求展限書函 也有直接向莫悟奇君面留 說一共七天 未能普及 無論如何 再要表演一星期 纔滿人意 出於無奈 我們祇好失信彼方 取悅此方 從今天起再展期三天至端陽日為止 仍煩莫悟奇賢夫婦登臺表演 諸君們呀 我們辦事 向來實事求是 說一是一 這回為使游客滿意 使這隻奇怪箱 普印各界人士腦目中起見 所以破例展限三天 三天之後 這隻箱子 便要離開滬埠 以後能再來與否 殊不敢必 所以趁這三天之內 未曾見過的 快來見識 已見過的 何妨再請來研究研究 若得這三天錯過了 真是自己放棄自己的眼福了

（其餘各場節目照常不更 請閱世界小報）

虹口大影戲院

乍浦路一 ▲陽曆六月二號（即禮拜一）至六月五號（禮拜四） ▲每晚七點半與九點半

著名大部偵探歷險長片 奇怪船 第十一集 第十二集 四大本

（愛情滑稽片）無風波談 五大本

價目 頭等三角 二等二角

萬國大影戲園

中虹橋堍 ▲陽曆六月二號（即禮拜一）至六月五號（禮拜四） △每晚七點與九點起演 △每天加演日戲

明星公司新製哀情著名悲劇 玉梨魂 十大本

△欲看好影片者祈勿錯過 莊源大

上海大戲院

上海唯一之影戲院 北四川路虬江路口

△禮拜四起 △連演四日四夜 △日戲五點半起 △夜戲九點一刻起

最新第一驚世佳片 "Forgive and Forget" 有夫之婦 六大本

禮拜五、端午佳節、例加演日戲二點半開演、餘照舊 / 禮拜六、第一場日戲、兒女情長、餘照禮拜日 / 闔與夜戲同

包廂 樓上 樓下（價目）（夜戲）（日戲） 一元 六角 四角 七角 四角 三角

上海科發大藥房謹啟

科發痧藥水

此水急救時疫專治霍亂吐瀉悶痧急痧以及冷熱諸痧並兼治腸胃心肺各種急症功效如神家居旅行均宜常備夏令施送功德無量

此水係德國第一良方本藥房精選上等材料按中國人之體質憑五十餘年之經驗製成為痧藥水中第一聖品

小瓶五分每打五角 大瓶一角每打一元 批發施送特別從廉

新愛倫影戲院

在美界海寧路 △今夜開演十一點半起映

滑稽大王羅克傑作 銀漢紅牆 連台七大本

窑前秘密偵探長片 拆白黨 第十五十六集 四大本

中市愛倫舊址 △今天日戲 滑稽大王羅克傑作 銀漢紅牆 連台七大本

最新趣片 二大本

中國大戲院

▲六月五號六號七號八號（禮拜四五六日） ▽今天日夜開映

中國著名哀情影片 古井重波記 全部六大本

滑稽 二本 ○夜戲加映

機關偵探 海底沉冤 第十九集 四大本

價目 樓上二角 正廳一角

電話北二五二三號

共和影戲院

西門外方浜橋

星期一二 白衣俠客大陰謀 第一二集 五本 四本

星期三四 大陰謀 趣劇 第一二集 四本 四本

星期二星期四日換片

這一部大陰謀 注重偵探 同時計有一小部 公他巧到可說是 位位的一丁那 ... 佛比等得黨 是...

特別包廂每位大洋半元 月樓包廂每位大洋三角 正廳每位大洋一角 幼童收費

恩派亞大戲園

霞飛路口 ▲陽曆六月二號（即禮拜一）至六月四號（禮拜三） 每晚七點半與九點一刻

大部偵探歷險長片 奇怪船 第九第十集 四大本

（愛國社會名劇） 有志竟成 七大本

價目 夜戲 一元 六角 四角 二角 月包 特正 樓廂

八十一號

法界大影戲院

在法租界三洋涇橋 南首歌舞臺原址 △今夜開演一次計十八大本

滑稽大名家 開司東 如心堅石女變小鑽愛孩頭 跌倒頭 光棍頭 二本二本二本二本二本

猛勇打武長片 刀仇一片 第七第八集 四本

新趣片 △今天日戲

滑稽大名家 開司東 如心堅石女變小鑽愛孩頭 跌倒頭 光棍頭

卡德大影戲園

卡德路與開林路 ▲陽曆六月二號（即禮拜一）至六月五號（禮拜四） △每晚七點半二次九點一刻

各界歡迎之滑稽明星林克主演 小酒店 六大本

滑稽趣劇 加演 劫運 六大本

價目 頭等三角 二等二角 幼童一角

玉韻集

（全）（爛）（女）（子）（蘇）（灘）

蔣素貞 蔣婉貞 蔣寶貞

鄰處各色器具與眾不同貴價相六八特撥五六號汕頭路錢貨號意話三五二八電如三出邀府十元角別加隨 乙684

天韻樓

柳社 男子新劇 日演 眼前報

鳳儀班 ○髦兒京戲○ 本 四 狸貓換太子

鳳鳴社 女子新劇 日 夜 桐葉落 四本公案濟公活佛

影戲場 晚映 怪電聲

此外女子雙簧蘇灘女子中子彈詞 四簧曲拳 良術改變 學州廣 洋繩乘莫不至 靜海上空中 設雜耍中均 陳 氣 桃 諸 充足無 遊 異 凝 來 源件境頗平

滬杭甬鐵路火車時刻表

列車 站名	上海北站	上海南站	松江	嘉善	嘉興	硤石	長安	杭州	閘口
禾閘快客車					上午七點○五分	七點四十五分	八點三十一分	九點四十三分	十點○五分到
●特別快車	上午八點正	八點○五分	九點十四分	十點○一分	十點三十一分	十一點○二分	十一點三十六分	十二點三十分	十二點四十分到
慢車	上午九點正	九點○五分	十點五十分	十一點五十七分	十二點四十分	一點三十二分	二點二十三分	四點正	四點三十分到
●快車	下午一點二十分	一點二十五分	二點四十六分	三點四十三分	四點十六分	四點五十六分	五點四十五分	六點五十分	七點十分到
●滬禾快客車	下午三點三十五分	三點三十分	五點十分	六點○八分	六點三十分到				
●夜快車	下午七點十五分	七點二十分	八點二十九分	九點十六分	九點四十六分	十點十七分	十點五十一分	十一點四十五分	十二點正到

列車 站名	閘口	杭州	長安	硤石	嘉興	嘉善	松江	上海南站	上海北站
●禾滬快客車					上午七點十五分	七點三十九分	八點三十七分	九點五十五分到	十點十分到
●特別快車	上午七點十五分	七點四十分	八點二十九分	九點正	九點三十九分	十點○二分	十點五十二分	十一點五十五分到	十二點正到
●慢車	上午八點四十分	九點十五分	十點四十五分	十一點五十三分	十二點五十分	一點二十六分	二點四十二分	四點二十五分到	四點二十分到
快車	下午一點二十分	一點五十分	三點正	三點三十七分	四點二十四分	四點五十二分	五點四十九分	七點正到	七點十分到
閘禾快客車	下午三點○五分	三點三十五分	四點五十分	五點三十二分	六點十分到				
●夜快車	下午六點正	六點二十五分	七點十四分	七點四十九分	八點二十四分	八點四十六分	九點四十二分	十點四十五分到	十點五十分到

（注意）表內凡有●符者係與滬甯車啣接

遷移聲明

上海發起人 中西魔術 男女合演 周杏泉 周慧珍

鄙人上下女子貴府請增添魔術 世界相邀者 北西新大首英橋 界德境中 二... 電話北 一九 Z.1877

魔術戲法

男女合演 胡壽慶 胡是女

新奇魔術 中西文武 滑稽大軍樂 台上魔術 火戲 世界相邀 ... 電話北九一二 八里

沈易南方戲拉書

考派卜 時新生旦 曲相小 六朝府 西門廣 四路樓 指對八 眾比內 ... N.5092

榮大提 狸貓舞（頭本） 換太子 線戲臺

本臺超等京特新廳本公館二鐵洋四 ... Z.3029

全昌

專售各種金絲眼鏡 ... 頭等花旗 ... 久不變 ... 四川路 ...

盟業銀行廣告

本銀行股本一千萬元已收六百萬元公積金及盈餘滾存三百五十九萬九千八百餘元辦理存放匯兌各項銀行業務總分行所在地列下

北京西河沿 漢口英界一碼頭 長沙太平門 沙市拖船埠 宜昌二馬路 天津法界八號路 濟南二馬路 鄭州錢塘里

駐馬店 周家口新街 漯河 上海英界北京路 香港德輔道 南京下關惠民橋 揚州左衛街 杭州珠寶巷

其餘各省會商埠均有通匯機關並與金城中南大陸銀行合設準備庫及儲蓄會於上海天津漢口等處

遷移聲明

孫是娥 朱從娥 艷是娥

改良申曲十四灘簧 時事新戲 電話中央四六七八 三馬路西... 家在和平里... Z.417

小兒救命丹

大凡幼稚之症最易受外感 ... 每粒 ... 京都天寶齋 中54

乾隆廿八年起首八卦長房戈善慶堂牌

本房特聘 ... 只須由郵政局匯洋向本房直接函購立寄半夏寄奉安速異常 費寄

戈製半夏老店

○○○因各處假冒○○○著名痰喘咳聖藥八卦老牌戈製半夏只有本房一家發兌為的真
○○○待遍地新訂優○○○店在上海新北門內三牌樓○老宅在蘇州閶門外三六灣○蘇申兩店百數老
○○○郵購辦法○○○十年近因漢口一埠所售戈製半夏多是假貨浙杭閶廣亦然相同係戈老
○房牌號以嗎啡取效慢人匪淺敬告各處購者切弗貪便服食現今交通便利...
本房認意外損失本房賠償特此登報廣告○價目每兩八元試服一元

記憶一一．工部局電氣處

工部局電氣處 在上年求過於供故電扇存底銷售無遺致未及時應購者頗覺不舒—前車可鑒—請立即購置弗遲！南京路力治事及忍耐之二十六號樣子間內現有各式電扇任人參觀及選擇

辦事處 福州路十七號 電話 中央二百八十三號

上海開至南京津浦線開至北火車時刻表

上海開：上午七點[illegible]；上午七點十五分（滬翔客車）；上午七點三十五分（滬常三四等車）；上午九點三十分（特別快車）；上午九點五十分（三四等車）；下午十二點二十分（滬翔客車）；下午十二點三十分（快車）；下午三點二十五分（滬錫客車）；下午五點十五分（滬常客車）；下午五點四十五分（滬翔客車）；下午七點三十五分（滬翔客車）；夜十一點三十分（夜快車）

南翔開：上午七點三十八分（快車）；上午七點四十五分（滬翔客車）；上午八點○三分（滬常三四等車）；上午十點三十一分（三四等車）；上午十點四十一分（滬翔客車）；下午十二點五十八分（快車）；下午十二點一分（滬錫客車）；下午四點十七分（滬常客車）；下午五點四十五分（滬翔客車）；下午六點○五分（滬翔客車）；上午○點二分（夜快車）

蘇州開：上午八點五十九分（快車）；上午九點四十一分（滬常三四等車）；上午十一點十四分（特別快車）；下午十二點五十三分（三四等車）；下午二點四十三分（快車）；下午六點二十四分（滬錫客車）；下午七點三十九分（滬常客車）；上午一點三十九分（夜快車）

無錫開：上午七點（錫甯客車）；上午九點五十九分（快車）；上午十點四十四分（滬常三四等車）；下午十二點○二分（特別快車）；下午二點十二分（三四等車）；下午三點三十八分（快車）；下午七點三十四分（滬錫客車）；下午八點三十六分（滬常客車）；上午二點三十八分（夜快車）

常州開：上午八點十四分（錫甯客車）；上午十點五十六分（快車）；上午十一點二十八分（滬常三四等車）；下午一點十九分（特別快車）；下午三點二十八分（三四等車）；下午四點三十八分（快車）；下午九點三十二分（滬常客車）；上午三點四十二分（夜快車）

丹陽開：上午九點三十五分（錫甯客車）；上午十一點五十二分（快車）；下午一點三十八分（特別快車）；下午四點二十二分（三四等車）；下午五點三十八分（快車）

鎮江開：上午十點三十一分（錫甯客車）；下午十二點四十九分（快車）；下午二點四十九分（特別快車）；下午三點二十四分（三四等車）；下午五點三十三分（快車）；下午六點三十四分（夜快車）

南京到：下午十二點三十分（錫甯客車）；下午二點二十一分（快車）；下午三點五十一分（特別快車）；下午三點四十五分（三四等車）；下午七點二十分（快車）；下午八點○二十分（夜快車）

浦口開	徐州	濟南	天津總站	天津東站	北京
上午八點五十分	下午五點八分	上午二點四分	上午十點十五分	上午十點二十五	下午二點二十五
上午十點	下午七點四十八分	上午五點五十八分	下午三點三十二	下午三點四十二	

津浦北開至浦口滬寧線開至上海火車時刻表

北京開	天津東站	天津總站	濟南	徐州	浦口到
午九點五分	下午一點	下午一點二十分	下午九點五十七分	上午六點五十一分	下午二點五十八分
	上午九點三十五	上午十點六分	下午七點五十分	上午六點	下午四點二分

南京開：上午七點四十分（快車）；上午八點十分（三四等車）；上午十一點十九分（快車）；下午三點五十分（特別快車）；下午四點十五分（甯錫客車）；夜十一點（夜快車）

鎮江開：上午九點二十分（快車）；上午十點二十五分（三四等車）；下午十二點五十四分（快車）；下午五點十九分（特別快車）；下午六點二十七分（甯錫客車）；上午○點五十二分（夜快車）

丹陽開：上午九點五十七分（快車）；上午十一點二十一分（三四等車）；下午一點十六分（快車）；下午六點三十分（特別快車）；下午七點二十六分（甯錫客車）

常州開：上午七點十分（常滬客車）；上午十一點十九分（快車）；上午十二點四十分（三四等車）；下午二點三十二分（快車）；下午六點五十七分（特別快車）；下午八點四十六分（甯錫客車）；上午二點四十一分（夜快車）

無錫開：上午七點二十二分（錫滬客車）；上午八點二十二分（常滬客車）；上午十一點五十二分（快車）；下午十二點○九分（三四等車）；下午一點○七分（快車）；下午三點五十三分（特別快車）；下午七點五十三分（常錫客車）；上午三點三十一分（夜快車）

蘇州開：上午八點三十一分（錫滬客車）；上午九點三十九分（常滬客車）；上午十一點五十四分（快車）；下午二點○五分（三四等車）；下午三點十五分（快車）；下午三點二十一分（特別快車）；下午四點○一分（常錫客車）；上午四點十八分（夜快車）

南翔開：上午八點四十五分（翔滬客車）；上午十一點三十三分（錫滬客車）；上午十一點二十四分（常滬客車）；下午一點三十三分（快車）；下午二點○三分（三四等車）；下午四點四十五分（快車）；下午五點十四分（三四等車）；下午六點四十八分（翔滬客車）；下午六點三十五分（翔滬客車）；下午八點二十六分（快車）

上海到：上午八點四十二分（翔滬客車）；上午十一點二十分（錫滬客車）；下午一點三十分（快車）；下午三點十五分（常滬客車）；下午四點三十分（常滬三四等車）；下午六點二十五分（快車）；下午六點四十三分（翔滬客車）；下午七點十五分（翔滬客車）；下午九點○五分（特別快車）；上午六點五十分（夜快車）

※本埠新聞※

美飛機昨日抵滬誌況

▲昨午三時許駛到兩架
▲尚有一架今日可到埠

美國飛機兩架、於昨晨六時、由日本鹿兒島出發、七時許至長崎、九時許由長崎直駛來滬、此行祇飛機兩艘、尚有一艘、聞係留在日本、抑須另行單獨來滬、尚無確悉、本埠中西歡迎官紳等、均於上午十時在新關碼頭、渡浦靜立等候、至候至午後三時、始見飛機蹤跡、由遠漸近、中西官拍掌歡呼、一時爆竹之聲、軍樂之聲、雜充耳、未幾安然下降、美飛行家登陸時、中美官紳、咸與握手稱頌、並插鮮花表示敬意、松滬護軍使代表陳世光許交涉員代表楊小堂、均與美飛行家握手爲禮、歡迎既畢、即乘渡輪至浦西、搭乘汽車至美領署休息、即晚赴美國婦女跳舞會、並聞本埠軍政各機關、擬於七號在交署新址、開茶會歡迎云、

另一報告、美國環球飛行之飛機、由日來華、於昨晨七時半、由鹿兒島出發、九時抵長崎、休息片時、復由長崎啟程來滬、美總領事署預得電告、除於領署懸掛海軍小旗外、並立即知照中外各機關、水警第一區區長沈葆義第三隊隊長王壽良、預奉護軍使令、督帶分隊長魏國樑、率領水巡十六名、武裝佩刀、於上午十點時會同護軍使特派員陳世光、交涉署楊秘書等、乘汽油船兩艘巡船兩艘、駛赴楊樹浦之陳家嘴上岸、並至岸浦東之和豐廠起至平涼路止一帶浦面、預爲布置、並以巡船兩艘、分泊浦江之上下游、懸掛旗幟、以誌表示、禁阻船隻、於美飛機抵滬前、暫爲阻止交通、淞滬海軍司令部領袖林建章、亦派周司令率同海軍官兵、乘坐永績軍艦、駛至楊樹浦浦面、協同招待、軍署與海軍司令部各派軍隊一隊在彼守候、藉誌歡迎、美艦壁萃號、駛泊美孚碼頭盡端保護飛機、美克總領事潘按察使、及美商會會董、美軍人會會員等、共四百餘人、齊蒞陳家嘴歡迎、至三時、有一機自東北來、至場上、繞駛一匝、察看停落地勢、是時場上樂聲大作、歡呼之聲亦起、二機相繼落地、並無危險、第二號尚未抵滬、原因未悉、惟聞今日准到、該機名芝加哥、係由該飛機隊領袖史密斯少佐駕駛、機師爲在諾少佐、其到滬之第三號名波士頓、駕駛者韋德大佐、機師哈定少佐、第四號名紐亞名士、駕駛者納爾遜少佐機師霍登上校、第一號本係該隊領袖馬汀少佐所駕駛、前因在北美失事、故未同來、現擬先行至歐、俟與其他三機抵歐後、一同返美、當韋德少佐等四人下機、先後與在場歡迎之各國官吏人士、握手道謝、至三時半、共乘意斯裴之小輪賴高德第一號渡江、至新關碼頭上岸、乃乘汽車至禮查飯店、當晚並赴美國婦女會發起之慈善跳舞會云、

文匯報云、昨日美總領事克銀漢君、英總領事巴爾敦君法總領事韋爾登君、日本總領事矢田君、交涉公署陳世光君、及護軍使代表、各機關人員、約有八十餘人、均於上午十一時、紛紛自海關碼頭渡浦、前往歡迎美飛機、以爲至遲午後一時、終可蒞臨、抑知待之又待、仍未見來、各人亦覺饑餓、稍進茶點、藉以充饑、旋接美魚雷艇無線電報、現除二號一架須修整後出發外、另兩架先於四日晨八時三十分、由鹿兒島起行、約於下午二時到滬、迨至二時、空中仍無蹤影、直至三時五分、始聞空中軋軋之聲、旋見機影、愈行愈近、果僅兩機、一前一後、先則圍繞一週、繼即漸漸而下、安然泊於浦面、一時歡迎人員之鼓掌聲及輪船號筒聲、相繼而起、按二號飛機、係由斯密司上校所駕、祗以機件稍損、一俟修理完整、逐即由鹿兒島飛滬云、

大晚報云、昨日下午二時四十五分、先接滅雷艇所發無線電訊、謂美飛機兩架、已離上海百英里之遙、綏綏飛駛、並不作高速之飛行、果於三時十一分、第三號一架、先行抵泊浦面、繼即第四號、亦相繼而下、按該兩機、於昨晨七時三十分、由鹿兒島起行、在途飛行八小時四十分、即行抵滬、其第二號之機、前爲麥丁少佐所駕、在阿辣斯加地方出事者、現由斯密司上校、繼任駕馭、該機現在修理中、不獲同來、或今日亦可抵滬云、

趙晉卿之收回公廨運動談

本埠總商會推赴北京接洽會審公廨案代表趙晉卿君、已於前晚回滬、昨日有人訪詢在京時情形、趙君云、到京後與司法外交當道及法權討論會諸人接洽多次、司法部及法權討論會方面意見、認此案實無協商之必要、蓋公廨之設立、原爲便利租界居民訴訟起見、而實際仍爲中國司法機關、既無任何條約之拘束、則收回與否、操於我、其主張頗爲爽快、外交當局方面、初時意見微有不同、經代表等接洽後、意見已趨於一致、嗣代表又廣徵在京各國西人對此案意見、大多數均謂公廨問題、在實際無討論之必要、當然無條件歸還中國、使團中雖有所表示、然此種偏激之論、亦不過出於一二國公使之意、至西人對於收回公廨所以力持異議者、厥爲商業問題、因西人在華推廣商業、不遺餘力、其最忌嫉者、即中國努力於建設之事業、蓋中國因建設而臻强固、則於西人商業大有不利、故對於任何方面、均宣傳中國內政腐敗之論、其結果使他國商人、不敢向中國發展、彼即乘此時機、以爲壟斷之圖、豈知此種思想實屬謬誤、蓋司法制度不完善、則居民反受其累、苟上海會審公廨、不收回整頓、則不至華人視租界爲畏途不止、至此而西商欲擴充營業、恐亦難能、即如西人抗議我國商標法、原因亦與此相同、據余在京調查所得、政府對外人抗議、未嘗稍予讓步、西商反對最力之某公司因見抗議無效、深恐他國商人捷足先登、已竭力設法、首先將公司出品、向我國農商部註冊、即此一端、可證公廨問題、我人能一致主張無條件收回、則遲早必可達到目的、爲期當亦不過一年間耳、至北京方面、對於此問題、無論政府當局、在野名流、以及一般輿論、均有積極之主張、故此行頗有希望、余於事畢、本擬與董綬經君同往、惟因星期一英美日三公使、曾邀往談話、故倩彼恐代表全體前往、反感不便、董氏與三使相請、往見、余先回滬、聞公使團方面、於今日（四日）開會、即討論此事、並若則因應東海之約赴津、並須向蘇常一行、來滬期當在端節後、俟董君來滬後、代表尙擬向總商會、及委託機關、作正式報告云、

歡迎美飛機攝影（一）

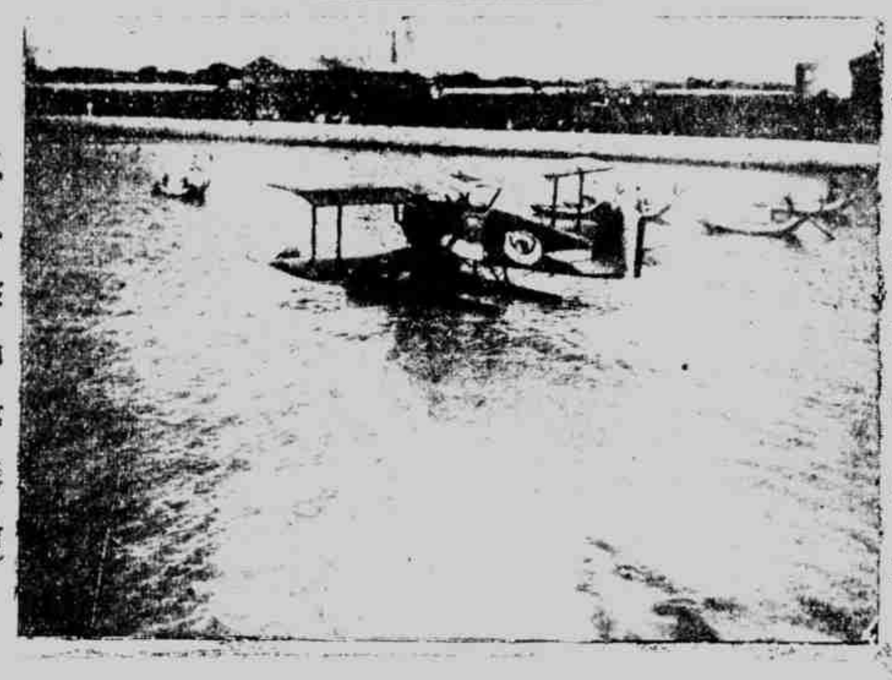

（心心照相館攝贈）

唐紹儀之中俄協定觀

▲謂中俄所得爲六四之比

北京中俄協定大綱、業已正式簽字、唐紹儀氏昨對人談論此項事件云、憶王加談判決裂之際、足下曾一度來訪、余于表示意見之後、曾謂中俄交涉雖暫感困難、然中國政府終必出於承認之一途、今其言果驗矣、觀此次協定之全部、中國所得甚多、俄國自未始絲毫無利、而其比例、殆六與四耳、如蒙古土地廣漠、遠勝中國內地十八省、在昔清季、中國以所謂皇帝之權威、加以壓迫蒙古之是否心悅誠服、又爲一事、而俄國之竭力經營蓋不遺餘力、日本方面注意尤力、蒙古出產絨毛甚富、俄之用途甚廣在海陸軍用品中、極不可少、其重要蓋等於煤鐵、惟中國既得此機會、倘能努力幹去、自較放棄爲愈也、中國在諸大國中首先承認、實爲一極好事件、英國雖先我承認、但與此次我國之承認不同、蓋英國與實際關係既異、而其承認復帶有若干條件也、至交涉正式成立以前、有兩星期之秘密期間、此會各有重要意義、蓋自中俄交涉開始以來、各國破壞挑撥、不遺餘力、嚴守秘密、即所以防止挑撥、即如前次王加談判之決裂、亦何嘗非以各國挑撥爲重要原因、而加拉罕提出限三日答覆之牒文、亦不啻以惡意視之、實亦欲縮短延宕之時間、以免予各國挑撥之機會耳、惟就此次協定觀之、與王加協定、殆無甚差異、乃必欲坐待至今、此中國外交上之惡習、誠不能不引爲遺憾耳、

閘北水電案引起行政訴訟

▲仁社省議員向平政院起訴

閘北水電廠商辦案、由省長命令解決後、引起省議員內部之爭潮、現仁社張福增委託律師劉伯昌向北京平政院提起行政訴訟、請求撤銷省長韓國鈞未經省議會許可與商人所訂之商辦草合同、並已由劉律師公函省署請於訴訟未結以前暫緩交付水電兩廠於水電公司商辦處云、

總商會分致轉運業公函

▲要求拒運蘇米出境

本埠總商會昨爲進行防止蘇米出境事、分函上海運輸同業公會南北報關公所及通商各口轉運公所云、逕啓者、駐廈門海軍來蘇採辦軍米一案、全省人民、以其妨礙民食、奮竭全力反對、報紙所載抗爭文件、幾無虛日、想邀察閱、敝會除會同上海縣商會、電請省長拒絕採辦、並電本省各交通機關、予以扣留外、昨已另函無錫縣商會、嚴囑行家、不得出售以竭釜底抽薪、惟是行號握交易之全權、貴業爲運輸之總滙、唇齒相依、無分軒輊、必須交相儆戒、嚴明約束、然後乘間抵隙者、無可售之伎倆、查蘇米出境、陸運則由浦口、水運則出吳淞、除分函南北報關公所、通商各口轉運公所、嚴拒報運外、擬請貴會所敦勸同業、顧全大局、凡有委托報運蘇米出境者、一律拒絕代辦、如有私與報裝、一經察出、立即公議處罰、永遠逐出公會所、似此層層防堵、庶不致於奸弊酒滋、從中偸漏、敝會爲全省民食計、爲地方治安計、務祈貴會所俯採芻蕘、立予照辦、民食倖全、皆賴貴業熱誠之賜、蘇省人民感且不朽、此致上海運輸同業公會、南北報關公所、通商各口轉運公所、

反對蘇米開禁昨訊

▲山東路商聯會電　（銜略）自海軍採辦錫米、經部咨准採運、消息傳滬、全市震驚、僉以米禁一開、價格飛漲、滬埠一地、良莠不齊、値此青黄不接之秋、盜刦鉅案、時有所聞、倘一旦米源斷絶、平民挺而走險、禍患豈堪設想、況人言藉藉、此次輸禁、名爲海軍採運、暗則奸商圖利、此則隱蔽鈞座、干犯衆怒、敝會尤不能已於言也、務望維持民八禁案、拒絶陸部咨照、並電商淞滬護軍使、上海江海關督、派員偵查、嚴懲私運、並懇重申禁令、以安人心、迫切電呈、立候示復、上海山東路商界聯合會叩、

▲蘇州同鄉會電　（銜略）近聞海軍有在蘇採辦軍米、奉部核指錫境消息、不勝駭異、查近年蘇省米價、以禁運之救濟、不致奇昂、然私運居奇者、暗中固無時不思一逞、特以禁令高懸、未敢嘗試、若一旦開禁、若觀勾結私運、囤積居奇、漫無防限、際此青黄不接之時、勢必米價飛漲、不可遏止、近今市況凋敝、小民粒食汗血不飽、若米價再漲、則因飢驅迫、爲患不堪設想、鄉人杞憂、籲請應請禁阻、素仰吾督省長、愛護人民、爲特電陳民困、以維民食、臨電不勝迫切待命之至、蘇州旅滬同鄉會叩支、

▲商業聯合會　（銜略）報載部准駐廈海軍、在蘇採辦軍米十萬石、並墳發免稅執照等情、然此禁一開、效尤踵起、非特蘇省民食攸關、對於治安、亦頗妨礙、況今青黄不接之際、米珠薪桂之秋、米禁大開、明爲十萬、暗輸何底、奸商乘機囤積居奇、米價日見增高、貧民爲生計所迫、勢必挺而走險、糜爛地方前途、不堪設想、敝會不敢緘默、爲特電呈鈞座、力維民八禁案、重申禁令、嚴防偸漏、俾垂久遠、以維民食而定人心、地方幸甚、前途幸甚云云、

菜市街烟紙店之搶刦案

昨（四日）晚七點三十分鐘、法租界菜市街實興里隔壁一百二十七號門牌榮粵恒烟紙店、突來盜匪四人、兩匪入內、一穿黑色短衣、一穿上青嗶嘰長衫、均持手槍、一匪立馬路中、一匪在門口把風、亦持手槍、兩匪走入櫃檯內、袖出手槍、嚇禁聲張、强將賬檯上現洋五十六元、鈔票三十二元、單八開八十六角、四開一百十角、已閉月華樓飯票十七張、又德大昌八張、通用飯票六十八張、（每張價二百文）一併攫取、揚長而去、事後由該店主宋榮乘鈞、投報大自鳴鐘捕房、追督察長黄金榮、督察員沈德福、及探目陳三林等馳往兜拿、而匪已遠颺、當向該店主詳詢各盜面貌服色、回稟捕頭、通飭各捕房、一體踹緝、務獲解究云、

前晚滬西又有盜案

前晚七時許住居滬西麥特赫司脫路通安坊二弄之江淮同鄉會董之弟徐國佐君家突來口操北音之盜匪四名、各持手槍兩盜在前後門把風、兩盜進內、向徐君索借洋五千元、徐以無欵辭之、該盜聲言無欵須以子抵押、徐君不允、卒被該盜刦去現洋二百元金戒子數隻、揚長而去、事後報捕、盜等已遠颺云、

歡迎美飛機攝影（二）

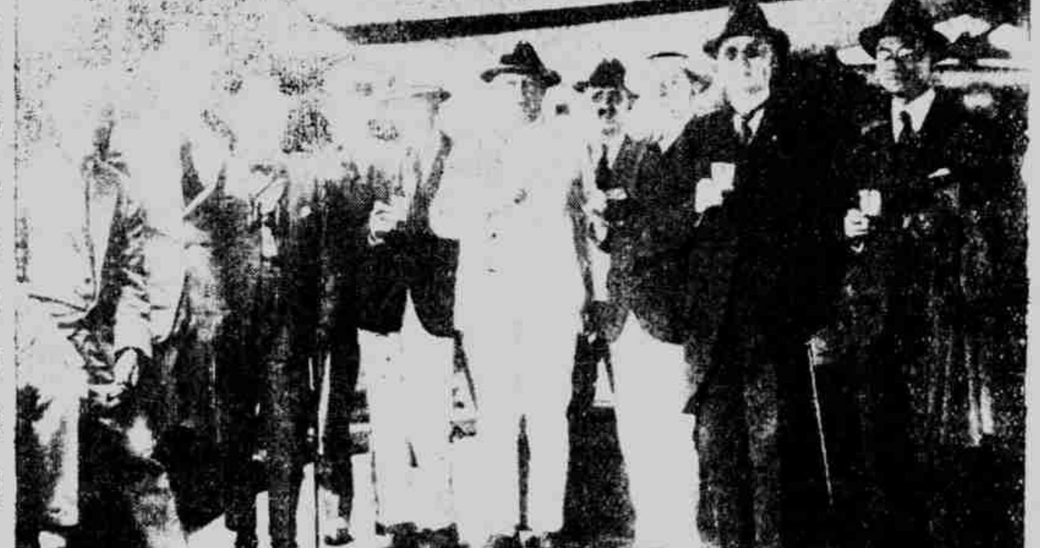

（心心照相館攝贈）

兩路商聯會注意盜刦案

▲討論源源衣莊被刦事

漢口路商聯會、因源源衣莊、於前晚被刦後、當即推舉代表、王延松、張蓋岐二君前往該莊慰問一切、並於昨日上午十時、召集全體會議、到者四十餘人、公推王延松主席起謂、居於本路中心點之源源衣莊、竟遭盜刦、實屬駭人聽聞、應請諸君注意、繼由源源代表徐容生起述被刦經過情形後、各會員討論良久、議決公推張蓋岐起草、函請捕房麥總巡、嚴緝盜匪、並要求加派巡捕、輪流梭巡、以備不虞、復由沈承甫、陳筱蓀提議函請捕房派捕嚴搜行人、私藏軍器、及商界裝置警鈴、衆贊成、散會時已十二時矣、附致麥總巡函、及各路商聯會函如下、

▲致總巡捕房麥總巡函　總巡捕房麥高雲先生台鑒、敬啓者、今據本路二百六十六號門牌、源源衣莊來函、報云（即六月三日）七點四十分鐘、有一匪在櫃抬前持槍禁嚇店友、不許叫喊、後出門往東而去、當即報捕追究、已逃入人叢中逸去後、曾報貴捕房請緝在案、伏思該衣莊適居最繁盛之中心地點、該盜匪等胆敢持械搶刦、不獨目無法紀、且屬藐視貴捕房之尊嚴、爲此敝會特於今日上午十時、召集全體會議、經衆一致議決、函請貴總巡速飭探捕設法緝獲嚴懲、以寒匪胆、而靖閭閻、並請加派巡捕、輪流梭巡、以備不虞、至紉公誼、此請公安、上海漢口路商界聯合會啓、六月四日、

▲致各路商界總聯合會函　敬啓者、上海爲通商大埠、良莠雜處、年來公共租界商市繁盛地點、雖賴租界當局防護週密、而盜刦鉅案、日有所聞、最近如永餘錢莊、源源衣莊等被刦、時在白晝、地處繁區、竟有盜匪持械肆刦、雖經報捕尚未緝案、凡在商民、慄慄生懼、敝會江日集議、認爲影響租界治安、至深且大、貴會爲商業總樞、將用何法以善其後、即希召集緊急會議、審慎討論、商民樂業、實深利賴、謹函提議、敬候公決、山東路商界聯合會謹啟、六月四日、

商聯會預防盜匪之通告

邇來租界盜風日熾、社會秩序、表面雖安堵如常、但商界極爲恐慌、昨日五馬路商界聯合會、因此通告該路各商店、請各自籌防衛方法、原通告云、逕啓者、近數月來、租界境內盜匪充斥、刦掠風聲、日必數起、吾儕商人處於其內、咸有朝不保夕之虞、雖有當道負責保護維持、但彼等不良份子、狡詐百出、防不勝防、致暗探明巡、等於烏有、惟今之計、吾儕祇有自行籌設防衛方策、將每日營業時間縮短、入夜即行結束局門、避免彼等不良手段、此種辦法、雖與營業方面稍有妨礙、但比彼等乘隙闖入施肆刦掠時、束手無策以對者、較無危險、用特通告、祈各寶號注意云云、

又百老匯路商界聯合會因端節將屆、盜風甚熾、昨特通告各會員慎重預防、以免不測、其通啟茲錄如下、敬啓者、滬地爲五方雜處、人民良莠不齊、拐騙盜刦、近來時有所聞、今午節已屆、人事繁冗、吾儕商人應預防意外、本會經衆議決、凡本埠商家、務宜彼此互助、譬慎防範、對於『收帳』『送貨』等事、尤須多派老誠員司隨時照料、以免疏忽、而策安全、利害所繫、務希採納、特此公告、

商總聯會主張嚴懲拐匪

▲致婦孺救濟會函

各路商總聯合會昨致一函於婦孺救濟會、函云、逕啟者、閱報載大批拐匪、業經貴探協同廈警迎提抵滬、人心稱快、仰見貴會辦理救濟、名副其實、殊深欽佩、抑又有進者、邇來拐案疊出、駱譯叢生、其間破獲者、縱屬不少、而漏逃者、比比皆然、誰無父母、誰無妻子、遭此離異、忍乎不忍、慘乎不慘、此等拐案、若不盡法懲治、則匪胆愈行而愈大、犯案更愈出而愈奇、敝會爲維持人道起見、慎重討論、僉以此次大幫拐匪、非要求官廳嚴厲法辦、則不足以懲將來、除公推業惠鈞先生面呈秭切、迅予接納外、合亟修函上達、並請貴會轉呈審檢兩廳、從重處辦、以儆效尤而絶匪跡、實爲公便、此致上海婦孺救濟會大鑒、云云、又該會同時並分函各同鄉會請其注意此次大批拐案辦法云、

納稅華人會復商總會函

公共租界納稅華人會、本屆改選三分之一滿任理事、曾由各馬路商界聯合會等、致函該會、請慎重辦理以重選政、昨經葉君接洽後、該會朱君業已自行辦會、該會昨並復總聯合會一函云、逕啟者、此次敝會辦理選舉、曾經按照向例、組織選舉委員會、昨日由會議決、擬俟選舉名冊編造完竣後、請貴會推派代表到會審查、並示公開、除審查日期、另行擬訂奉約外、相應錄案函達、惟祈查照是荷、

米業浚淞捐復活之磋議

▲三團體各認一萬元　▲將於陰歷七月起捐

北市米業年前因協助開浚吳淞江問題、曾組織滬北米業聯合會、自上年癸亥正月起抽扣客捐、頗爲踴躍、嘗時獲得輿論上之贊許、而爲各業倡、嗣因開工無期、致生不滿、遂於去歲年終停頓、今春將捐存一萬四千元繳存總商會、以備開工提用、而米聯會本身因改組未果、遂於三月間無形停頓、各務議董亦失其團結精神、邇者開浚吳淞江工程、已於本月一日開始測量、預料七月間即可實行開工、總商會宋方兩會長因米業與該河切身關係、捐款雖停、前功具在、曾爲多次洽商、滬北米糧公會長范和笙君、亦以前此停捐、咸藉口於開工無期、致生波折、現各業認捐者極爲踴躍、開工之期、相去不遠、米業倘再仍前沉寂、未免前功盡棄、貽人口實、因與北市米行公會會長鍾健人、常熟米商北公所經董狄子怡願潔公等幾度磋議、均以滬北米聯會各董已無團結可能、此後進行、祇有分部擔任、迨討論結果、北市米行公會、滬北糶米糧公會、常熟駐滬米商北公所等三團體各認經費一萬元、其認捐辦法、由各團體自行集議、以上所認共合三萬、連同米聯前繳一萬四千元、共計四萬四千元、前年米聯會成立時已於錢公會三會口頭擔任米業擔負六萬元之說、惟當時係指米業全部現已分認、則不足之一萬六千元、米業中如上海機器碾米公所、全皖旅滬米商公所、南市嘉穀堂等、均屬熱心份子、當不難認繳也、昨范和笙邀同子怡、願潔公等、在總商會與宋方兩會長晤面、已將洽議情形詳述、宋方兩君亦極贊米業中人之始終熱心、並聞該三團體對於捐款問題、將於本年夏曆七月間實行、無論日期之延速、總以各認足一萬元爲度、實浚淞進行中之好消息云、

工部局公報摘譯

工部局六月五日通告云、凡界內蓄有乘騎之驢馬等者、應遵章程第三十四款、向工部捐務處、請領季捐執照、並納費洋一元五角、屆後如查有無照之此項牲口、在界內通行者、應即提起訴訟云、又本局發行一九二四年之銀幣九五公債、係通過於本年四月十六日西人納稅年會、此項九五公債、分五千兩、一千兩、五百兩、一百兩四種、隨人擇選、自購定日、起算利息、常年六釐、每年分兩次付利、六月三十日、及十二月三十一日、還本期、在一九五四年十二月三十一日、仍由債本金內撥還、但至一九三四年、十二月三十一日後、工部局可將全部分、或一部分隨時贖回、屆時當由本局議決、先於六個月前、在公報或本埠報章內、通告大衆、抽籤還本、欲購此項公債者、可函致本局會稽處、索取印單填寫云、又公共租界內、中西戶口、西人爲二萬一千四百人、華人則有八十二萬五千八百人、扣至五月三十一日止、一星期內、中西人之患傳染性、及各病而死者、計西人七名、華人一百四十二名云、又本局教育管理處提議、以格致公學校屋、將於一九二五年七月五日、租期屆滿、本局議決建造新校屋一所、當先籌備圖樣、仿蘇州中西華童公學之模型、可收四百學額、此項經費、應即編入一九二五年之預算云、

各路商界聯合會開會紀

▲西華德路　西華德路商界聯合會、於昨晚三日、開職員會、計到會者二十餘人、會長沈佩蘭、因要事未到、副會長主席、宣布開會宗旨、首議蘇米弛禁、影響民食至大、綢蘇省亦頻年告歉、並未有積穀存儲、若搜括民間如此巨額、則小民皆蒿形菜色轉死溝壑、全體職員、皆表示反對、次議盜賊橫行綁票搶掠、應要求多派崗警、或於放晴探、務使宵小歛跡、匪徒潛形、則營業前途、庶能轉危爲安云云、議畢散會、時已十下、

▲四川路　四川路商界聯合會于四日下午一時假座粵商大酒樓開新舊職員交替會、到者二十一人、正會長俞銘巽主席、書記長蔣賢和紀錄、當分別介紹新舊職員副會長毛瀬卿、陳典謨、會計長卓桂鴻來函辭職、一體主張挽留、並席間臨時議決五條錄下、㈠聘請律師顧問案㈡聘請名譽會長、㈢本會各弄內須倒垃圾、以及夜間橫臥遊三、應嚴行禁止、以重衞生、㈣夏令衞生施茶施藥案、以便行人而惠窮黎、㈤開會時不能到會者、得請代表出席、以重會務、議畢、歡叙而散、

▲虬寶各路　虬寶各路商界聯合會、日昨下午二時在義品里事務所舉行會員大會、到者五十餘人、顧宋臣主席、議決各案如下、㈠呈請官廳嚴拒採辦軍米案、議決電請督省兩長暨無錫商會照民八原案辦理、㈡閘北電車函建議與淞車站遷移以利交通案、議決、分函滬北工巡捐局滬寗路局照辦、㈢馬路加派灑水馬車以禦灰塵案、議決、迅函滬北工巡捐局加派、㈣禁鑄禁運銅圓案、議決分電省長關監督、分別查禁、㈤清除義品里各小菜場臭穢案、議決、函請警廳通飭各小菜場每日清潔、以重衞生、

由滬赴德之航輪驟增

本年度中歐航業之發達、爲近十年來所罕見、其中尤以德國對華貿易、比較上更見起色、茲據調查所得、本月份由滬赴德之航輪、計有十四艘之多、茲特列表如下、

（船名）	（國別）	（輪別）	（往埠別）	（出期）	（公司）
格林蒂里	英	摩托大輪	倫敦漢寶	六月一日	怡泰洋行
阿非利加	丹麥	紙貨輪	漢寶丹麥	一日	寶隆洋行
沙爾菜	德	大郵船	直放漢寶	二日	漢寶公司
洛米廷	英	新貨輪	英比德國	四日	太古公司
披亞爾士	德	郵船	直往德國	六日	美最時
新金山	英	大貨輪	英法德國	八日	怡和洋行
前裔九	日本	大貨輪	英比德國	十二日	日郵社
安第士丸	日	郵船	英比德國	十四日	大阪公司
安才域	英	大貨輪	英比德國	又	怡和洋行

銀行公會·新華儲蓄銀行廣告

本銀行於民國三年創辦資本總額五百萬元已收一百八十五萬一千七百元公積金七十八萬元專辦儲蓄兼營商業銀行業務並得受政府委託辦理特種儲蓄事項其種類分列於下
定期存款　活期存款　抵押放款　貼現放款　分類儲蓄　流通儲券　公共儲金　四季儲金　匯兌　收解款項　買賣證券　兌換貨幣
[illegible]總事務處　北京分行　北京各國[illegible]

漢口銀行雜誌　第一卷第十五號出版廣告

本期要目如下　推測（沉剛）武陽夏市政計劃與財源問題（潤泰）銀價波瀾與國際貿易（沉剛）新銀團成立之沿革及其改組之『丹丁馬克』發行後經濟界之曙光（粹民）廢除各種補助幣之商榷（宋翔）國外匯兌上之收付問題（澄中）國外匯兌（陳行）各國銀行制度述要（鄭鍾珪）漢口絲業之更替觀（既明）其他尚有金融市場商品調查統計等子目繁多不及備錄
定價零售每期一角郵費每册三分定閱半年十二期一元全年廿四期兩元國內郵費在內國外另加
（總發行所）漢口華界三碼頭銀行公會內漢口銀行雜誌社
外埠寄售處（北京）漢花園北京大學出版部　前門內西城根[illegible]

包愈勞傷咳嗽順氣化痰吐血斷根

叶血一症、皆由身體虛弱、或憂慮或酒色過度、或感受風寒而傷肺部、甚至吐血盈盆痰血相雜日久不愈致成癆瘵性命攸關本齋利濟爲懷得祖傳良方不惜工本秘製此膏專治一切吐血之症以及癆傷咳嗽無論男女老少雖十年二十年老咳服之立刻見功屢試屢驗重者二大盒斷根輕者一盒包愈永不復發妙在滋陰潤肺止咳化痰有水火既濟之功眞治吐血之天下第一良藥也若有言神明共鑒每大盒四元小盒二元每料六盒洋十元大盒每洋廿元先試二元亦可惟假冒甚多購者認明○遠埠函購原班同件信力自給　順氣咳嗽化痰丸立服立止每瓶洋五角

上海二馬路西首　京都天寶齋啓

回托	英	大客輪	南歐兼德	又	太古公司
萊士安	英	綿客輪	同航線	又	太古公司
格林阿潑	英	摩托船	英意德	二十五日	怡泰洋行
撥里仁	德	大郵船	直赴德國	二十七日	漢寶公司
浩司天	德	大郵船	同航線	三十日	北德公司

中國對美輸出日見擴張

大陸報云、據四月廿一日發表之美商部報告、美洲爲中國原料買主之地位、漸形重要、一九二三年中國原料輸入美國、總值美金一八七、六〇二、一七二元、一九二二年爲一三四、六〇九、一〇五元、去年幾增百分之四十、中國對美出口品、有一部分係往香港日本等處轉運、尙不在上述直接對美貿易額之內、由此可知中美商業日增重要、上述數字尙不足以代表之、上年中國對美出口、最重要者爲生絲、達一二、二六一、五六一磅、值八三、三九五、四三二金元、一九二二年爲八、三七八、〇七九磅、五六、六〇九、八八一元、去年出口增多之故、顯因日本震災後日絲輸出驟跌所致、美國去年進口華絲占全部進口生絲百分之廿一、前年則占全部進口百分之五、近年美國絲業家竭力在中國提倡改良生絲之產造、以應美絲業之需要、此亦爲出口激增之一因、又去年、華茶對美輸出、計共値美金三、三三〇、一六六元、比一九二二年增一、二〇二、四五一元、華茶大有暢銷美國之機會、惟乎中國種茶者及茶商不知改良出品、必待外國人竭力獎勵勸告、實爲憾事、其他中國產品在美銷路亦漸廣、據商部報告云、中國桐油爲美國所需品之唯一來源、一九二二年進口中國桐油値七、八九一、二五一美元、一九二三年增至一三、三九七、〇〇〇美元、此爲從來中國桐油輸入美國之最高額、美國製造油漆顏料、幾必須中國桐油爲原料、近來要求逾額、可以想見、此外一九二三年對美出口增加之華貨、爲綿羊毛、牛皮、棉山羊皮、豆油、氈毯及各種獸革、增加不多者、則爲豬鬃、鷄子雞子製品、花邊繡貨、髮網及草帽緶、報告中又云中國時局雖不靖、但其出口總額中之對美部分、已由一九一三年之百分之九有奇、增至一九二二年之百分之十五、美國對華貨之要求、有繼續增加趨勢、而此等進口美大半爲其本國製造之用、可知美國工業愈發達、中國對美出口、亦必隨之而日形膨漲也、

日總領事受懲戒處分說

據電報通信社四日東京電稱、駐滬日總領事矢田七郎氏、及原警察署長連修氏、以監督部下不周、於今日與文官懲戒令、受懲戒處分云、

訓令接待智利駐滬領事

智利國政府、現在上海黃浦灘七號、組設智利駐滬領事公署、拜任命蘇瓦羅斯氏爲名譽領事等情、已誌前報、茲聞該國要求在滬設領一節、醞釀已久、嗣由駐日汪公使代電外交部核准、頒給證書、寄回在案、智利代辦、轉發該領收執、並函駐日汪公使、向該代辦聲明、該領事證書內所稱應得之優遇及特權、並不包含領事裁判權在內、因新設領事、各國所派領事、均不得享有此權等因、昨聞外交部巳訓令特派江蘇交涉員遵照、俟該領事就職日、照章接待云、

華絲商特派赴美調查員

本埠華絲商、近以美國向爲消納華絲最鉅之國、每歲由滬出口之黃白灰各絲經、美國約占全額十之六、今歲入春以來、紐約絲銷疲滯、駐滬美莊、最近已有兩月不動、華絲市面之不振、已達極點、即絲經行市、亦有江河日下之概、對于絲市前途、均抱悲觀、故特商請上海生絲檢查所總理美人陶迪君、由華赴美、調查華絲滯銷原因、並謀此後補救方法、茲悉陶氏巳于上月初、乘輪返國、約本月底可望旋滬云、

接洽船舶登記特派員旋甯

江蘇韓省長特派張開圻來滬、接洽船舶登記事宜、張委抵滬、巳有多日、寄寓大東旅社、連日分頭接洽、因航業界態度冷淡、加之反對之文電分馳、故張委巳於昨晨由滬乘滬甯早快車返甯、陳報在滬接洽情形外、並請示一切云、

張瑞萱赴杭調查司法現狀

雲南司法司長張瑞萱、奉命由滇乘輪來滬、調査江浙兩省司法狀況、以資借鏡、茲悉張氏巳於日昨由滬乘車赴杭、預備分赴各屬司法機關、實地考察云、

蔣竹莊將來滬

江蘇教育廳長蔣竹莊、於二日往溧陽金壇各處視察教育後、卽將回武進故里過節、端午後、卽將來滬、視察上海寶山方面教育狀況云、

駐粵日領昨日回任

駐廣州日本總領事天羽英二、前因開會事、由粵赴北京、會畢後、游歷漢口南京等處、於日前抵滬、又作杭州之游、昨乘林肯號輪出發返粵云

安特生已赴南通攷察

▲並將赴無錫武進等處

英國安特生女爵士來滬後、勞動立法運動、有漸臻成熟之象、安女士現擬作事考察、各埠之業狀況、以資參考、前日（三日）與丁門女士同赴南通考察、屆時或將有所演講、約本星期五返滬、又現婉珍朱懋澄二君應無錫縣議事會教育會農會等六團體之招、將於本星期六（七日）赴錫演講工業問題、星期日句留一天、星期一再將赴常州演講云、

安特生請各工場優待幼工

英女爵士安特生、本慈善之意、欲各工場實行優待幼工、特具意見書、函江蘇韓省長、由省長行知江蘇特派交涉公署、暨淞滬警廳、會同接洽辦理、並聞安特生女爵士、巳在調查工場委員會辦事與調派調查工場之唐進君、亦經接洽云、

調查戶籍之進行

省署方面、因催辦各縣戶籍事宜、特派該署參議戴耀忠、來滬辦理上寶兩縣調查戶籍各項手續、戴業於日前抵滬、目下對於前案稍有整理、不日即將召集兩縣各鄉董佐、開會討論進行方法云、

交通銀行被騙案昨日判決

本埠交通銀行、於上月九號、被浙江人錢祖連高連生、（卽萬劫）串同在逃之張某、僞造甯波路與寧里安裕錢莊假莊票、騙去鈔票洋一萬元、案發被特別機關包探王長根袁長生等、在雲南路福昌里六百二十七號屋內、將錢高兩人、及錢之姘婦高寶寶（卽翠雲）高婦之母高唐氏、連同嫌疑犯沈永林、並抄出贓洋一千八百餘元、金鋼鑽飾物等、一併解奉公共公廨、訊判錢高兩人、各交五千元、高唐氏高寶寶、各交一千元、沈交一百元保候訊、詳情巳紀本報、茲錢高二人、無人爲其具保、仍管押捕房、昨晨續訊、捕房將男女五被告帶案、捕房代表梅脫蘭、交通銀行代表哈華託、安裕錢莊代表愛理思、被告錢祖連高連生代表威定猷、沈永林代表陳志剛、高唐氏高寶寶代表麥斯雷聲希等七律師、均到案候示、首由梅脫蘭律師上堂向西探長亮羅香詰供稟稱、第一二兩被告錢祖連高連生、在捕房均巳承認、錄有供單、並在錢身畔、抄出未經用過之莊票一紙、在第二被告身畔、搜出代錢祖連購買傢生之發票、至此卽將供單莊票等物呈案、續稱據第三被告沈永林供、錢祖連給伊之一百二十八元、係還伊借款、第四被告高唐氏、曾否知悉錢等冒騙之事、我不能指實、但其分得洋二千元、故將其拘案云云、繼據沈林文上堂供稱、在交通銀行辦事、是日高連生持安裕錢莊莊票、前來領款、我卽收下、莊票書寫字條及銅牌一塊、交高至樓下領洋、當時我不知僞造云云、又據金樂義供稱、在交通銀行付銀處爲帮辦、是日確將一萬元鈔票、點交高連生及與高同來之人、又據安裕錢莊跑街聡福積光投稱、此項莊票、係屬僞造、因莊圖章、較該票上圖章累小云云、詰之被告錢祖連高連生供認不諱、質之高寶寶供稱、在法租界大世界附近妓院內爲妓、起案之首飾、均係我於去年購得、且內有鑽戒兩只、係我姐姐高弟所有等語、經關讞員向錢祖連訊供起案之大鑽戒一只、鑽花艦一只、金手錶一架、均係我購買、送給高寶寶、付去價洋、係由交通銀行得來之款付給等語、遂由各造律師開始辯論終結、經關讞商之英領馬君、判被告錢祖連高連生各押西牢一年、餘均斥釋、起案大鑽戒鑽花簪手錶各一件、及生財銀洋、均交原告領去、除物發還第五被告高寶寶領回、

閘北汽車站巡警擊斃盜匪

前日下午一時、四區三分所派駐彭浦之長警、在汽車站截獲行刦寶山某鄉民家之盜犯張芳池劉得初呂彬潘國妹沈金生等五名、由巡警張志强、押解該所、經警署員研訊解科、轉解警廳核辦、詎巡警張志强歸所時、經過汽車站、突遇一匪、向該警連開兩鎗、幸未擊中、該警亦開槍還擊、命中該匪胸部、倒地身死、警署員聞警、率同長警到來、檢獲手槍一支、子彈兩粒、一面飭地保投寶山縣報請相驗再核、

俄義勇艦隊定期駛回歲埠

俄國義勇艦隊公司之普地加先號輪船、於四月二十日、由海參崴開駛來滬、現擬于六月三日、開回歲埠、由該公司經理依勒德函請交涉公署、特函江海關、准予該輪離滬、開許特派交涉員、已函桃監督特知稅務司、照章辦理云、

昨日滬甯車遲到原因

昨（四日）滬甯路由滬開甯之三號頭班快車、於八時許、行經昆山站附近、機車忽然損壞、不能行駛、適下行之四號錫滬客車、駛抵蘇州、站長遂命該機頭解下、前赴出事處拖駛、二號快車赴甯、一面將四號客車、暫留蘇站、待下行之六號常滬客車抵蘇、兩列車、合併開駛來滬、迨車抵北站、已逾一小時矣、同日該路下行之第十四號之四等車、駛抵橫林車站相近、機車又告損壞、不能行動、旋經機務處命將下行之十二號常滬快四等車機頭、先拖十四號車赴滬、另由常州機房派機前往接該十二號車來滬、計十四號遲慢五十三分抵站、十二號車、亦就誤四點四十分之久云、

英商被擄勒贖案之滬訊

文匯報云、英商祥泰木行公司、接福州電訊、謂在沙縣被擄之馬凱氏及華職員等、尙在匪手、爲首者於馬氏、要索洋六萬元放贖、閩當道、於英領事前、力任贖款之責、聞匪黨待遇馬氏甚優、馬前與匪抵抗時、雖巳受傷、並無大礙、惟被殺之迪斯摩氏、先時遇匪於森林中、迪卽向空放槍、以示恐嚇、詎知匪黨、毫不畏懼、反向迪氏之手、奪槍還擊、由是彈入胸腹、以致殞命云、

昨日外交會之議決案

本埠貴州路六十九號國民對日外交大會、於昨日午後四時開幹事會議、由總幹事周霽光主席、議決各案如下、（一）函復閘北市民外交協會、歡迎加入本會、並請以後本會開會時、須派代表二人出席、（二）編輯、文牘、書記等職、改爲沈幸民、余翼文二人、公同負責辦理、（三）對於收回上海會審公廨案、由本會表示須無條件收回、至於推廣租界問題、極端反對、（四）對於北京所解決之德發債票、及金法郎兩外交案、由本會發表通電反對、（五）對於海軍採辦蘇米案、俟續上次議案反對、（六）定下禮拜三開會、以上各案、均經到會全體幹事通過、七時半散會、

南工巡局新訂妨害衛生規則

滬南工巡捐局、於本月三日、開董事會常會時、提議關係道路清潔公共衛生、曾依據違警罰法及市規約、重申取締、擬訂妨害衛生及清道各種規則罰則十七條、照錄如下、第一條、不得於道路或公共處所便溺、第二條、凡設有垃圾箱之處所、須將垃圾傾倒於垃圾箱之內、第三條、裝置糞土穢物、經過街道時、務須加以掩蓋、不得任意停留、第四條、不得損毀明暗溝渠、第五條、不得將糞水傾倒於溝渠之內、第六條、不得於人烟稠密之處曬晾或煎熬一切發生穢氣之物品、第七條、不得毀滅路燈、第八條、售賣或陳列飲食物品、均須加以遮蓋或紗罩、第九條、菜攤每日自黎明起至午前十一時爲止、過時不得擺設、第十條、不得於道路上橫列車馬、或堆積木石薪炭、及其他物品、妨害行人、第十一條、未經官署准許、不得於道旁河岸等處、開設店棚、第十二條、違犯上列各條行爲之一者、本局得處以五元以下之罰金、第十三條、違犯上列各條行爲之一、曾經罰金至五次以上者、本局得將其人帶局處罰、處以十五日以下之拘留、不准以罰金折算、第十四條、本局衛生處、派有穿着制服之衛生警察、常以查察、如遇有違犯上列各條行爲之一者、得將其人帶局處罰、第十五條、本局便衣稽査、在外執行職務、遇有違犯上列各條行爲之一者、得將其人扭交附近之崗警、帶往該管警區處罰、第十六條、本規則罰則、自奉令核准日施行、第十七條、本規則罰則如有未盡事宜、得隨時修改增訂、呈候核准公布施行、

本年春季之進口漁船

黃花漁汛已過、各幫漁商、均得從事結束、茲據調查所得、本年度春季進口漁船、計黃隨幫漁船三十艘進口五十次、鎮海幫六十艘、進口九十次、沈家門幫八十艘、進口七十次、岠岱幫八十艘、進口六十次、湖幫五艘、進口三百次、台州幫十艘、進口五十次、奉化幫二艘、進口二十八次、長塗幫八十艘、進口七十次、共計八幫漁船三百九十二艘、進口次數爲七百十六次云、

法治協進會定期開常會

法治協進會昨致各會員通告文云、逕啓者、本會成立以來、各項議案、有提而未議、議而未決、決而未行推積累累、現當此收回滬廨、積極進行之中、本會似宜卽重計論表示主張、與各方協力一致進行、茲訂於本月八日下午二時、開第二十九次常會、務希各會員撥冗蒞臨、共紓鴻見、俾會務而利進行、是所至盼、特此通告、

第三屆理科競賽會續誌

江蘇省教育理科研究會定於六月七日舉行金陵道小學組理科實驗競賽會、六月八日舉行全省中等組理科實驗競賽會已登諸各報、現悉各組報名已經停止、各職員及評判員亦已紛紛赴甯、滬上各職員赴甯者、已定借住省教育會分會、又本屆獎品、除各官廳省教育會及該會自備獎狀褒狀外、又有上海商務印書館總局備有科學教科書多種、均係名人編輯、切於日用者、獎給優勝學生、以資鼓勵、屆時並派南京分館職員赴會參觀云、

女校聯合運動會之籌備

女校聯合運動會、係全國運動會所發起之女校聯合運動會、本擬及早舉行、後因全國運動會在鄂開會所阻、致有躭擱、現全國運動會已告閉幕、女校運動會卽將積極進行、巳訂於本月六日（星期五）下午五時、在靶子路六十一號女青年會召集臨時會議、磋商開會時期、及秩序等辦法、聞一切大綱、巳由高梓黃翠英女士草定、屆時將提出討論、而女士併將報告此次出席中華體育協會成立會之經過云、

康同璧女士昨日返滬

康有爲之女公子康同璧女士、前爲女子參政運動來滬、略與滬上女界週旋後、卽赴杭接洽一切、昨晨康女士巳由杭返滬、據云此次赴杭、與王璧華女士磋商、結果圓滿、在滬略事休息、卽當赴漢口青島等埠、從事宣傳云、

學界消息彙載

▲南洋大學學務近訊　（一）工程學會、南洋工程學會、卽係該校工程科學生之一種組織、平日參觀工廠、延請名人演講、以介紹工程智識爲主旨、現以學期將終、循例於前晚開會結束、有該校敎授吳玉麟徐佩璜裘維裕諸君演講、徐君並代表中國留美麻省理工大學同學會、報告該會前曾議與南洋工程學會、聯絡謀中國工程之發展之議、選舉下屆職員、楊樹仁君當選爲會長云、（二）義務學校、義務學校、爲便利附近平民起見、有通俗圖書館倒辦、選經義校職員、苦心擘劃、經費等項、皆已有籌備、現正向各書局各同學徵集平民通俗書籍、不日卽可開辦云、

▲上海大學新添學系　上海大學自去秋以來、銳意改進、今春遷至西摩路後、校務日益發達、近因社會方面需求甚殷、巳由該校行政委員會議決、自下年起、添開辦政治、經濟、教育、商業四系、每班定額四十名、其舊有之中國文學系、英國文學、社會學三系美術科、高級中學、各添招新生一班、初級中學添招新生兩班、聞分三次招考、第一次爲七月十一十二兩日、第二次爲九月十五十六兩日、第三次爲九月二十五二十六兩日、其各系部新敎授、現正着手聘請、約半月後、卽可定妥云、

▲復旦義校籌建校舍　復旦義務學校、自民國九年創設以來、四年於茲、成績卓著、極爲外界稱道、該校益謀擴充、擬在江灣鄉地建築校舍、以垂永基、業由江灣鄉董郭君殿卿、允以產地獻作借充義校校基之用、該校特於二日下午、假復旦大學簡公堂開茶話會、邀請郭君及見中郭王二君及代筆者襄君等到會、席間由該校常事樓君、代表義校向郭君致謝、略謂敝校承郭君熱心、慨借基地、敝校易勝感激、當亟謀擴充、以臻完備、而副郭君熱誠之期望、郭君謂分所應爲、非謂才力有限、未能盡棉薄於萬一、爲憾云云、旋即正式訂立合同、畧進茶點、盡歡而散、並聞該校將於本月五日開標、以便包定築工、大約端午節後、卽可興工建築云、

▲民國公學滅蠅成績　新閘路民國公學、由男女兩部學生組織殺蠅隊以來、成績頗佳、一星期結束、十隊共得二千餘個、殺蠅第一隊爲最優、當由顧問葉培之許觀公給獎証云、

▲南華請巴樂滿演講　現任基督教青年會環球協會總幹事巴樂滿博士前曾居留我國念餘年、多所貢獻、此次來華、備受各界歡迎、現準於本星期五日離滬、茲經法租界南華學院敦請巴博士、於本星期四（五日）下午一時半、蒞臨該校演講、屆時巴博士當有一番美滿宏偉之演詞云、

▲南洋路礦改組大學　本埠南洋路礦學校、因暑假期迫、巳規定自本月十六日起溫課、二十日起大考、二十七日舉行土木專科及附屬中學畢業式、二十九日放假、查該校創辦十餘年、成效夙著、近年之四方來校求學者、益形踴躍、每以學額有限、不能盡量收錄、茲聞該校長朱君貫三有鑒於此、擬卽自本年秋季始改組大學、除原有土木專科外、添辦商業專科、其附屬中學、亦改爲新制高級中學、並設補習科一級、推廣校舍、擴充學額、特聘任美國麻省理工大學畢業碩士陳君石英爲工科主任、美國本薛佛義大學畢業商科碩士徐君廣德爲商科主任、湯君有光爲高級中學主任、葉君楚伧八人爲大學籌備處委員、積極籌辦、定期招生云、

上海童子軍消息彙誌

▲招待日本少年團　上海童子軍會、於日前接到日本少年團聯盟總裁後藤子爵來函、於六月十二號、有少年團二十餘人來滬、囑爲照料、已由該會高級教練部議決、派宗精於日本語言之南洋附屬童子軍數人、出隊招待、先期由副總教練王君、與日本總領事矢田君接洽、屆時如何招待云、

▲定期舉行勸員令　童子軍團體比賽一項、中有勤員令一種、聞巳議決定於六月七八二日舉行之、屆時各團隊員、均時常穿着制服、一俟接到命令、卽須出發、此種活動氣象、均爲青年界精神貫注之表現云、

徐州同鄉會添設演講會

徐州八邑旅滬同鄉會、因念該屬同鄉、勞動界佔大多數、若不施以相當之教育、不足以謀生活之發展、刻由該會董事劉雲昭馬耀先提議、在南碼頭浦東閘北各處設立演講會、實地演講工人之地位、並授以普通學識、刻巳組織就緒、不日卽可開始演講云、

浦東公所開董事會

浦東公所、昨午後二時、開董事會、到者二十餘人、由主席傳佐衡報告收支賬略、及所辦各項善舉公益提議案如下、（一）互選常川董事案、決由各董事投票互選、當卽開票傳佐衡王濟川張伯初沈景周朱積臣、均得票多數當選、爲常川董事、（二）滬南慈善會附設案、決因公所房屋不敷所用、函商慈善會、定期商遷、（三）公所與吳群泰墻脚關係案、決公推沈詠棠會同潘振聲前往接洽、（四）定期開全體職員會案、決夏歷五月二十一日下午一時、假座半淞園四面廳開會、並攝影紀念、（五）擴充公益善舉案、決先辦殯房、六時議畢散會、

製墨工人要求加資昨訊

本埠發邦製墨工人要求加資去函各店主今巳四日限滿、各店仍無答復、昨日下午召集代表會議、討論第二步手續辦法、當有朱潤斌程瑋廷等相繼發言、均謂我等工人此次要求加薪、全係爲我等工人生計、但爲人類者、均以衣食住三項問題、不得解決、此次同人等旣巳團結一致、當能達到目的、卽是他們店主亦非與資本家可比、完全經商營業、亦係勞働界一份子、當能諒解工人痛苦、惟我們應當卽籌安善對付云云、次由工人張永生報告、聞齋大有友記等家、決無承認、且云收束貨底、預備拒絕工人工作等語、王利豐謂我們此次無非是要求地位、店主亦當體察、但無論如何、我們赶辦第二次要求信送去、再次要求請店主允許、如店主堅不承認、決以拒絕我們工作者、卽係勸逼工人罷工之勢、其咎當歸店主云云、結果推孫武起草、准於明日（今日）下午二時發表云云、議畢散會、

無錫勞工會緊急會議

昨晚七時開臨時緊急會議、到三十餘人、吳公望會長主席、議案如下、（一）吳佩孚殘殺工黨楊德甫等五人、應通電聲討、（二）吳彬提議蘇省採辦軍米、有妨民食、本會表示反對、議決快郵代電、請軍民兩長設法制止、並函無錫縣商會嚴禁私運、以維民食、（三）反對德發債票、金佛郎兩案、財長秘密簽字、損失甚巨、公決通電全國各界、一致據理否認、（四）反對法租界娼妓案、致函法公董局總辦、羣請取締、俾整風俗、（五）主席報告來函、九時散會、

大來典被盜案近訊

山海關路大來典、上月被盜搶刦、店主楊少勛、突遭反斃、當有十四歲學徒、亦杳無下落、除由捕房獲有女匪一人在案外、並嚴加通緝、關於典事、則以晁屬不在上海、暫行發封、茲悉死者之妻楊金氏、業於昨日來申、擬身係女流、未諳規例、巳具聲請書、請求徽甯同鄉會、加以援助、一面緝凶、一面清理、庶不致延宕日久、多受損失、該會巳定日內開會討論辦法、又聞公廨方面、亦定於今日開審此案云、

新長和案被難家屬聲請上訴

新長和輪船、上年十月間擊觸礁沉溺、斃男女乘客白數十人、事後犯事之重要船主、及探水誤報尺寸之水手、均在逃未獲、上月間告明縣新任吳知事、傳集原被告審訊之後、判處船主施愼㳟死刑、水手小通無期徒刑、在案各被難家屬接得縣署判詞後、僉謂該公司總理賈鉼到案者、均薄罰釋放、歷次通緝未獲之船主水手、雖判重刑、然執行無期、所判之罪、未免太覺滑稽、因此不服縣判、現巳仍延徐金熊律師撰狀、赴江蘇高檢察廳提出不服理由、聲明上訴、請求撤銷縣判、重行傳集審判、嚴辦主犯、藉以折服云、

淮安縣議會報告成立

淮安縣議事會、昨致電江蘇縣議會聯合會報告成立、並推代表與會、當由該會復電歡迎、茲將兩電錄下、

▲淮安縣議會電　江蘇縣議會聯合會公鑒、敝會六月二日選出議長鄒昭宸、副議長曹堂、敬希查照、並願加入貴聯會、公推議員周偉爲代表、趨領教益、到時希賜接洽、淮安縣議事會叩冬、

▲江蘇縣議會聯合會電　淮安縣議事會鄒議長曹副議長曁諸位議員均鑒、冬電敬悉、貴會成立、法治重光、曷勝忭賀、加入敝會、並推周君代表、無任歡迎、惟敝會七月一日開常年大會、屆時請周君出席、目下無庸來、以免往返周折、再省自治法會議組織法籌備會、前由敝會發起、並請速推籌備員一人見復爲盼、江蘇縣議會聯合會叩支、

尙有本埠新聞載入第四張

立愈肝胃氣痛將軍丹

上海　鍊雲藥房

太平洋車行

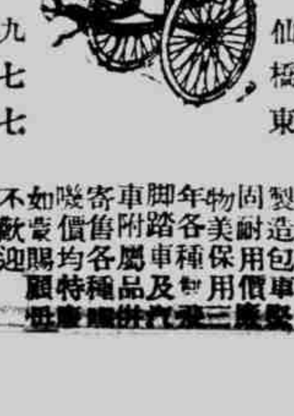

法大馬路八仙橋東　電話中央五九七七

製造包車　固耐用價廉物美保用年各種車脚踏車附屬品及寄售各種品價均特別如蒙賜顧不勝歡迎

山水畫法津梁出版預約……是書乃新安江氏家傳秘作畫詳說能盡古今奧旨發揮芥子園之不明使學者立能諸畫而教授者可備作課本誠空前畫學無二捷徑書分四部用連史紙精印定價實洋四元預約兩元先收一元上海出版後取件外埠郵票三分一索樣附郵四分寄費加一　發行所電話北三六八　福建路蘇州河慶元里拙園書

包醫　梅毒。淋病。陽萎。包莖。早漏　專採用電氣德國六〇六血清輪查尊最新療法手術注射毫無痛苦洋毒完全永保斷根治愈

同安醫院

統治。內科。外科。皮膚。花柳　各科聘有專門醫生擔任　醫務院長日本國立大學畢業醫學士　任日本國立醫院醫　蘇瑞

英租界大馬路三十七號　門診上午九時至下午六時

甲779

丹桂第一台敦請二黃青衣花衫

綠牡丹

初四夜演 廟姑獻壽 (變劇好戲) 寶蓮燈

劉奎官 郭春華

九江口 收關勝 紹虎嶺 收關勝

丹桂第一台敦請譚派正宗鬚生

五齡童

初四夜演 定軍山 (變劇好戲) 寶蓮燈

高百歲 張質彬

打嚴嵩 投軍別窰 塔子溝 收關勝

天蟾 常君 春恒 續排 大漢 中興 最有 價值 空前 舞 唯一 歷史 連台 好戲 臺

漢光武 (式 本)

復國走南陽

准今夜初次啓演

大舞臺

十一本 狸貓換太子 十二本 狸貓換太子

准初四夜初次新演

上海西新橋境 **大世界** 門票小洋二角

中國第一俱樂部

新劇場 揚州精舞班 小揚州 哈哈笑 哈哈戲

影戲場 電光影戲 小如月 金鴻芳 金玉殿 胡月英 棠玉臣 景柱梅 湯芳紅 全班九十餘人會演 京戲兒毫

會書場 陸鳳儀 朱少卿 程小舫 張少泉 王似蟾 張步 夏荷生 綠楊大雙果 大龍打雙三描 牡家紅報珠 殿珠 金 丹將袍錄 鳳珠 萬鳳 笑

京劇場 電光影戲 梁俊 張鴻上 水仙 七歲 呂芝紅 郭飄 王月亭 謝秋痕 全班九十餘人會演 文武京戲

變術場 小吉少 阿友 天相 林會 四明文廣 大套魔術 精粹國技

共和廳特聘優等名花 文化 化社 金艷 情方 高訪 高方 金薀 林亦 劉笑 林鳳 化彈 裝詞 會唱京曲 崑腔時調

新廳 同慶 班開 登少 薩 鄭 廣 鸚鵡 文西 游化 蘇 戲洋 藝裝 灘

乾坤大劇場導社新劇 張 陳 張 胡 顧 林 朱 羅 趙 夏 利 聲 禪 野 嘯 天 安 無 為 如 心 芬 笑 倩 佛 亦 鳳 全體百數十餘人開演新排名劇

東場 張玉山 孟笑 富春 遊林 與春林 劉玉寶 劉大香 吉小香 金小梅 金姑娘 錫三 白雲 鍾小姑 金三 金小 特別口技 男女雙簧 梨花大鼓 戲迷相聲 京音大鼓

南場 施家班 女戲法 顧秀娥 女子曲 王殿玉 申特別 拉戲 王愛玉 王美玉 王寶玉 女子 蘇灘

北場 顧梅 詠女 宣卷 女子 文武 戲法 田永奎 蔣九如 范少山 時事 蘇灘 周珊山 期滑稽 星團新劇

八卦 玻璃 廳精 雅茶 室陳 設異 能小 廬山 嘉卉 珍禽 體育 游戲 哈哈 奇鏡 動物 院博 物院 熊虎 猿鳥 等以 及京 蘇大 菜素 齋各 色細 點舉 凡一 切游 藝無 不搜 羅殆 盡

(詳細節目餘請觀大世界報)

新世界

門票小洋二角 電梯小洋三角 西菜券大洋一元 門票在內

招登廣告 本世界交通便利 遊客眾多 廣告收效之宏 非如他處所能及 荷賜登請向廣告部接洽

● 請看新設施

(一) 桑棟臣之應時活動燈

彩檯閣 設置南部小洞天

崑崙盜草 許漢文見蛇驚駭。白秀英盜草崑崙。端陽故事。婦孺皆稱。天中節屆。應景應情。亦滿村遍唱蔡郎中之意也。

端節現跡 蒲劍懸門。艾人插鬢。榴花照眼。綵繫角黍。弔忠臣於汨羅。誅厲鬼於唐宮。端陽故跡。呈露當場。其亦為遊覽諸公。酒勸雄黃之微意乎。

(二) 影戲滑稽大會 (共計十四大本禮拜四日夜開映)

羅克危險 三大本 泡洛 二大本
羅克捉賭 二大本 保羅 一大本
卓別麟 三大本 新聞 一大本
外加 無聲飛機 第十五集 一大本

(三) 露天影戲

南部 八點半至十點半
北部 十點半至十二點半

(四) 大京班新排 二本漢史 東興隆

大京班之頭本東漢興隆史 舉滿申江 劇因遊客之需求 特趕製頭佈景 排二本 較頭本尤多精彩 開演在即 請諸君拭目以待

(其餘遊藝詳載新世界報)

天蟾舞臺五月初四夜戲(注意 價目) 花樓一元 一優廳一元 特包八角 八官廳角 頭廳四角 三特等三角 三號等二角 電話中央二七三〇

周五寶 馬義蘭 陳月樓 劉松亭 彭春珊 孟鴻茂 于振庭 小楊猴 王斌芬 劉小衡 常春恒 張銘武 劉玉琴 孫瑤琴 宋玉珊 陳嘉璘 明海山 陳永奎 趙鴻慶 陸紅冰 劉鳳來

二本漢光武復國走南陽

亦舞臺五月初四夜戲大減價 六馬路 雲南路 申江

少菊 張放 王芳奎 張奎 閻海山 張德 徐俊 劉甫亭 何蘭貴 秋醉 雅秋 國斌 何 張德山 李叫天 蓋法祥 鄭鐵雪 吳庵 祁彩芬 蓋叫天 郭德奎 鐵 吳庵雅 何秋

捉放曹 大伐子都 妃酒 遊龍戲鳳 大取雒城 孟圓乾坤大圈舞〔汾河灣〕

更新舞臺五月初四夜戲(價目) 新城北首封口 開路 月樓一元 優廳一元 特廳七角 四頭廳四角 二廳二角 注意 北東來直達門前 停車照料便來往

陳福 壽 韓 笑 琴 四 劉 立 陳小穆 (小三)麻子 馮志奎 戰拾嵩 太平 玉 鐲 四 杰 村 (打嚴嵩)殺四門 捉放(代演)落店 曹

優等文武老生 張燕庭 優等正派譚一唯生 楊寶森 色藝雙全著名花衫 王芸芳 高秋顰 〔好愛 情香〕蓮 落馬湖

劇界泰斗文武老生 李吉瑞 馮志奎

大舞臺五月初四夜戲 接演新排連臺宋史 鬪機 佈景 新戲 〔價目注意〕

姜松亭 張榮奎 劉雨田 孫稚舟 劉坤華 殷春虎 孫少堂 李瑞亭 姚俊卿 金碧 毛艷 小韻 賈珂 趙達 子壁 雲如 泉 張桂芬 韓玉卿 孫慶芬 張春海 李勝奎 賈寶山 趙東昇 趙竹卿 王佳娟

「十一本狸貓換太子」「十二本狸貓換太子」

新舞臺五月初四夜戲「價目」二等一角 頭等二角 廂位四角 月樓六角

全本 頌演 全本

鼎盛春秋蜡廟 明末遺恨 刁南樓

丹桂第一臺五月初四夜戲 (注意 價目)

樊春樓 樊榮卿 張質忠 劉奎彬 郭春官 高百華 王培歲 張質秋 百芝 高王 歲 郭春裕 綠華絕 五齡錢 劉童子 劉奎卿 綠官九 牡丹 宋志普 賽三勝 五齡童 王德義

一臣收關勝 投軍別窰 塔子溝 打嚴嵩 虎嶺 寶蓮 燈 江口 廟姑獻 詩定 軍 山

法租界共舞臺五月初四夜戲大減價

王天鑫 薛溪銀 小斬麟 金山蘭 董峯春 曹義少 呂探俊 粉相寶 趙紅美 陳 松 竹翠茹 羅 小寶美玉 呂 王文祥 金少山 李桂芳 張文艷 苗勝春 小蘭春

堂州皇 黃庄 雙袍 包案 親罵 梅閣 平貴別窰 〔四郎探母〕 全部貂蟬

笑舞臺 在廣西路汕頭路口 電話中央一三五五

(日戲價目) 月樓四角 特廂三角 特廂三角 頭廂二角 頭廂二角 二等一角
(夜戲價目) 月樓七角 特廂六角 特廂六角 頭廂五角 頭廂三角 二等三角

每逢星期三六及星期日准演 日戲一點半開演 夜戲七時半

魏笑梅 韓瘦蝶 蕭呆天 陸嘯梧 譚志遠 林雍容 夏天人 鄭正秋 慎愁 張紅治 王兒 馮光能 鄒秀 頓同楚 董天民

今夜初次開演 老林黛玉

乾坤大劇場導社新劇 大世界內 門仍開 放便客入 看出 電話 中央 一千 三百 號

價目 花包 二每 八角 花包 特別 七每 位廂 花花 四每 位廂 官樓 三每 位角 由大世界入門場 上頭 須票照價 日戲 花包 二每 元廂 特別 五每 花 三每 正廳 二每

朱劍靈 趙笑 王佛 張夢 朱生 羅利 林聲 顧雙 張雲 李笑 夏倩 朱如 陳心 倪無 徐為 嘯天 曼英 赤鳳 詠芬 野禪 明星 寒梅

初四夜戲准演 新編 二本野雞大王

二本 正二 眞西 蘭彩 燈兵 車好 關出 行鬧 熱戲 把採 好龍 同么 跑九 子花 菊滿 得花 夜景 風北 腔奇 術閣 蓮好 景人 客逃 西子 車尿 好把 薩滿 燒街 內販 小㩰 花卡 司別 特野 國風 舞會 悼好 歌演 開早 請

布景好看妙輪藥會猫變蓮燈二月山台園好調巧上野東救手坑香庭景攤不脫好雞騷場今各
法燈電機材大猻法船春堂好堆高中南幻青火雞弃火法善來坊好頭少路外跳追唱夜界

天蟾舞臺五月初五端午佳節准演日戲先行露佈

全部 第十一本 包公 第十二本 出世

白蛇傳 貍貓換太子

丹桂第一臺五月初五准演日戲從未演過新排好戲先行露佈

日戲初演

後部 頭本

狸貓換太子

各界早臨

請看丹桂第一臺的端節日夜好戲

▲初五日准演日戲從未演過的

後部頭本狸貓換太子

▲初五夜准演破天荒應節好戲

全部雷峯塔

後部頭本狸貓換太子 情節非常之緊 機關非常之妙 的是新戲裏頭不可多得的傑作 現因各界來函說 住得太遠 不便看夜戲 所以還沒有普及云云 本台准大拍賣 將此戲派在端陽節白天演唱 節日大家休業 看日戲終沒有什麼不便了罷 不過看客一定擁擠 要不向隅 務須提早用午膳 用畢就來

端節晚上演什麼 怎可移動 自然也是好戲 兩禮拜以前 本台正提擬重排雷峯塔 各界紛紛要求我們排一齣應節戲看看 本台一聽 雷峯塔的呼聲最高 正中下懷 便請高百歲君提調 將全劇的情節審定 角色派定 並將應用彩景 重做的重做 出新的出新 務祈盡善盡美 庶副各界厚望 此戲有唱有做 有文有武 可驚可喜 可歌可泣 一夜演完 大有可觀 早定佳座 無任企禱

仙馬寶治痴知神品

舖設上海二馬路中八十號　京都天寶齋啓

醒聲

No' 64

社會主義與改良派

C M Ma 譯述

比利時的工人協作社其關係與比利時社會主義者的協作聯合會（The Federation of Belgian Socialist Cooperative）是很密切的，該聯合會成立於千九百年，其主要的目的在各種貨物的購買。 凡與聯合會相聯絡之協社規章通皆一致，各協作社公然宣布：『這個協作社是在一切政治社會主義者所組織之團體之上，並且凡贊成這種組織之會員要表示他們贊成工黨的黨綱。』 協作社的社員及其家庭爲組成比利時工黨的基礎，並且於選舉運動的時候，他們將自己組成政治委員會。 在各種協作社以及大議事廳的四周環以各種工聯，和社會主義者的機關以及社會主義者的報紙編輯所。 各種協作社爲社會主義的傳布，不論其形式若何，他們消費所得利益的一大部份。 總之，比利時的協作社是社會主義者和勞工運動的中心點。 在千九百年選舉運動的時候，他們花費重大的款項，印刷二萬萬關於社會主義的小冊子，分送各處。

在德國，因其特別歷史和政治的情形，這種協作運動的發達傾向於一種特別的程序。 當社會主義運動和勞工運動開始的時候，協作問題很占重要的地位。 Schulze-Delitsch 是一個自由黨的首領，又是一個主張『自助』原理很熱心的人，他首先提倡自由協作社組織的大運動，此種協作社大半是關於生產方面的，視之爲完全解決勞工問題的方法。 但是他是一種中等階級的運動，其理論上的根據是不穩固的和反動的，並且發起人的計畫似乎是恐嚇勞動界不干預獨立的勞工政治。Ferdinand Lassalle 是極力反對這種運動的，他的計畫是以國家信用爲援助的協作生產社，』又是一種關於工人普通選舉勝利的計畫和國家民治化的計劃，換言之，即勞動界的政治活動也。 Lassalle和 Schulze關於『國家信用』爲反乎『自助』的爭論，出於『社會主義』和自由主義間的競爭形式。 社會主義者集中其全力於政治方面，而自由主義者則獲得自由協作運動的掌握。 在Schulze及其門徒指導之下，自由協作運動長成起來，範圍也大，但精神上薄弱無力。 此種運動最着力於生產社，並且鼓勵此等生產社要求國家信用爲其援助，但對於分配和消費則帶有幾分懷疑的態度。

放射性原質

(Radioactuie Elemetuts) H.C.

因爲在一千九百十四年的時候蘇底F.S. ddy和赫滿H.Hyman兩個人曾經去試驗那鉛從鈾礦裏面提出來的與平常的鉛的原子量有甚麼差異沒有。他們試驗結果的報告是，從那鈾礦裏面提出來的鉛的原子量是要較小點。同時苦利夫人M.Curi●也發見出來那鉛從土瀝青礦裏面提出來的原子量是206.5 從其他不含放射原質的礦裏面提出來的是207.01 所以從這些就有許多人推測鉛應該有幾種的不同，他們原子量的相異是完全倚賴從不同的礦石裏面提鍊出來的。就現在各種試驗所知道的是凡是鉛從放射礦裏面提出來的比從非放射礦裏面出來的原子量總要小點。立基得T.W.Richards和卡爾維德R.P.Calvert在一九一四年曾經說過：『據我推想那從放射礦裏面提出來的鉛必然含着一種混合物與平常的鉛大不相同並且也很難用化學的方法使他們分離。這種混合物就縱令拿到分光鏡底下去試驗也覺察不出來，或者是因爲與鉛的光帶相同，或者是他的光帶被鉛的光帶遮蔽或吸收的原故。』這種現象對於其他的原質像銅，銀，鐵，鋼和綠氣從放射礦裏面提出來的就沒有這樣變動。所以我們可以推想鈾F再經崩解可以變鉛了。

國學概要

黃希傑

禹貢

這篇文辭很好。在歷史中爲書志體，在書六體中爲典體。其中有關於田賦的，有關於物產的，有關於交通的，實是我國的交通史。交通是有時代的：第一爲『山阻』『川通』的太古時的交通；第二爲『山通』『川通』的交通時代；第三爲現在的科學交通時代。

若能按九州之疆域列一表，可考得當時的山川，土壤，田賦，物產，貢道。治洪水之方法，不外乎

一防禦　防其來

二疏導　使其去

二法。 開河便須用着這兩者，不可偏廢。鯀的治水的失敗，就是只知一個防禦法的緣故。所以禹的治洪水的成功，正是利用鯀的防禦法，而加以疏導法。世人往往以成敗論人，實是眼狹之見。設禹無鯀的失敗在前，又安知禹的治洪水的不失敗？

田賦之高下，古今不同，當時黃河流域，土地很肥沃，因黃河正壯年時代，後經戰爭與決口的關係，才漸次荒蕪。所以古代北方的田賦高，現在低；南方則反是，先低後高。因南方爲古時所未曾開闢之地。黃河源流至漢時方尋着長江源流在明末清初才發現，所以江河之源流，都模糊不清。

咸有一德

道字在伊尹時才發現，呂氏春秋說湯問伊尹治天下之道，伊尹捧棨設譬而對。其說與道家相合；就當日的一德的『一』便可明白道家在說『一』，伊尹也在說一，這便是相同處。

後期小學的國語教授

林敵

四各課教材處處留兒童想像的餘地，不斷傷兒童的獨創力和判斷力。

兒童性情活潑，天真爛漫。故取的教材，宜變化不宜死板單調；宜富興趣不宜乾燥無味，現在按照學年分配如下：

第五學年

選讀淺鮮易解的小說，故事，謎語，廣言，傳記，童話等佔十分之四。

選讀現代說明文與議論文；關於啓發思想增進智識的佔十分之三。

選讀應用文如書信，傳單，章程，契據等佔十分之二，教授語法講義佔十分之一。

第六學年

選讀從小說或故事如西遊記（火焰山）儒林外史（季遷年）老殘遊記（桃花山）水滸傳（武松打虎）及婦女雜誌（各種民間文學和歌謠）新青年新潮的小說，兒童文學兒童世界佔十分之三。

選讀現代短篇思想學術文。如陳獨秀作的新青年打破偶像，胡適之的新生活工讀主義試行的觀察，蔡元培任的勞工神聖國文之將來，陳大齊做的恭賀新禧■啓超做的人生目的何在等佔十分之二。

選讀現代書信。如高語罕編的白話書信及曾國藩鄭板橋等人的家書佔十分之二。

選讀現代新詩，曲，戲劇。如冰心女士的寄母親的詩，周作人的兩個掃雪的人，劉半儂譯的縫衣曲陳綿綿的人力車夫舊詩可在古詩源唐詩選通俗易解的幾首詩，約佔十分之一。

選讀明■顯短少的文言文，如傳記遊事等，約佔十分之一。

講授語法與文法約佔十分之一。

後期小學國文教材既說過了；那麼討論教學的方法。現在討論方法最注重點，就是學生先自動自學。教師不過是學生誘導者質疑問難的一個人。至於所說的方法很繁瑣支離，難能詳說；所以現在說個最普通的概要的方法歷程。約爲自動，與導誘的。

自動的教順：第一要使兒童自發動機；第二爲詳細的觀察教材的內容形式，使從各方面考查，訴於一切感官而得一明瞭的印像；第三爲釋要，研求文字的內容；第四爲待解；第五爲記要，凡關於本文的文情文意，紀載起來，爲教師訂正。

導誘的教順：㈠目的㈡考查文字的內容形式。考查兒童自動的結果是否明瞭與正確，順序如下：(A)概覽。(B)質問。(C)指問。試讀(D)誦讀。㈢解釋生字難句。(E)討論本文各問題(F)整理本文內容和形式作一綱要。

總之教學的方法，當以童兒自動爲經，以教師誘導爲緯。上述二教順爲最重要不可少的歷程。視教材的情形，可以斟酌參用。至於教師態度之活潑，聲音之宏亮，學識之豐富，教材之適合，那麼教學的效果，定顯而易見了！（未完）

學校衛生

桂路軒主人

這篇東西原是楊繼宗先生前次隨德爾蔣來滬測驗時，在我校的講演。我深信這段講演，都是楊先生實施校的經驗，很可供一般教育者的參考研究，所以把他整理出來，刊在這裏，以供讀者。

方才貴校張子陶先生說：中國從來的教育，偏重在精神的發展，而少身體的修養，這是誰也不敢否認的。 但欲謀身體的發展，不得不講求『學校衛生』。衛生學是研究學校健康生活的原則和施行的科學。 我們對於這個問題，從來沒有注意；所以學者的駝背，方步，已成常有的態度，一定的模型。 這種態度和模型，就是身體不健康的表示；那麼，即有充分的精神，也難做出甚麼偉大的事業來了。 自從學校制度革新以來，這種情形依然存在。 記得我有幾位同學，都在中學時代，已行西逝；還有一位更是可惜，大學畢業證書取到了，學士方位內受着了，四方帽也戴上了，可是他竟嗚呼了！ 這也許是不講學校衛生的結果罷。 小學時期正爲身體發育最盛的時期，所以衛生問題，尤須注重。 這時期而能養成衛生的習慣，保有健康的身體，他日謀生社會，自能有極大的貢獻。 再就社會方面而論，一個社會中的各個分子，都有健康的身體，都能擔任重大的責任，自然也有改良進步的希望了。 諸君，將來即爲小學教師，對於這個問題，更有研究的必要。

以上已把學校衛生的意義和重要，約累說過；現在再說學校設備上，對於衛生問題應有何種注意之點。

㈠校址　校址當就區域的情形，擇一適中之地。 若近處有工廠，鐵路，或大厦高堂等，當將日光遮蔽之處都應避去。

㈡面積　校地面積的大小，應以學校的種類和兒童數的多少爲標準。我在天津曾見許多學校，都是廟宇宗寺的改造，面積很小，兒童數却很多，在衛生方面，未免欠缺。 大約每一兒童至少須占校地二十四方呎。

㈢校舍　校舍的形式，以平房爲宜，如爲三層四層的樓房，則兒童每天要跑幾次的樓梯，腿部或將受傷。 據醫生說：走樓梯，較行平地須用數倍之力；實在是有害無益。 至於外觀方面，固當保存一個『美』字，然也不必求其過『美』。建築校舍的材料，各地不同，總以經濟而堅固爲主。 校舍的方位，以南向及東南向爲最佳；而兩舍的距離，應爲舍高之三倍，否則後部的日光，或被前部遮蔽，於兒童健康上，不免有阻礙。

以上僅就校舍的大體而言，若就各部分別研究，更與如次：

㈠教室　教室的面積，也應以兒童數的多少而定；大致以長二十八呎至三十二呎，寬二十呎至二十六呎，高在十二十三呎之間爲度。 每一兒童應占面積十五方呎以上，及一百二十立方呎以上的空氣。 室內溫度，以攝氏十五度至十八度爲適當。 光線的方向，常在兒童的左面或後面；如覺太強，當用簾子遮隔，以免傷眼，這種簾子，最好從下而上捲，不要從上而下捲。室內牆壁，下面宜刷淺綠色，淡灰色，上面宜刷白色或淡黃色，兩色相接之處，最好嵌以一吋闊的紅線，定能引起兒童的快感。 清潔爲衛生之母，所以應當特別注重，如洒掃揩拭，都須養成習慣。 記得蘇州一師附屬，學生組織的警察團裏，有一條『不准任意吐痰』的規則，違犯此項規則，都須罰銅元十枚；這種方法倒是講求清潔的一個妙法。

㈡膳堂　膳堂的清潔，也很重要，飲食的烹調，尤宜特別注意。

㈢廁所　廁所須與校舍遠離；所有窗戶，最好用鐵絲紗遮隔，以便空氣的流通；便桶蓋切宜緊蓋，以免蒼蠅等的飛入，傳染疫病；尤須常洒消毒藥水，以殺病菌。

㈣校具　校具的最大者，就是教授用的桌椅。 桌椅的構造極宜注意。 我在北京看見有幾處學校，他們的桌椅，大都連接在一起的；這是很不方便的了。 講到桌椅的高低大小問題，却很費工夫。 大概椅的高須同於兒童下腿之長，其幅須同於上腿之長，椅背却不宜太高。桌不宜太高，其幅約一呎三四吋，桌面用平面或稍斜面都可；不過桌與椅總以分離爲宜。在普通的學校中，大都只有一塊大的黑板，教師學生共同應用，這也不大方便。 最好多備幾塊小黑板，教師學生都可自由應用。 黑板的材料，以石板爲最佳，然價值太昂；有妨經濟，故可代以木板。 並宜用半濕的手巾，每天揩拭一次；普通都用拭子揩拭，難免粉屑飛揚，致傷身體。 此外如關於衛生的掛圖等等，也當設法設備。

上述諸端，都是關於學校設備上的問題，以下再把他方面的問題，略說一下：

㈠檢查身體　檢查身體可以明白兒童身體發育的程度，以及發育上有沒有缺陷。 如有傳染病的兒童，就可因此而查出，設法治療，以免傳染。

㈡遊戲運動　遊戲和運動確是強身除病的妙法。 現在把我個人的經驗，同諸君說說。 我的母親在我十歲時，就爲生了癆病而死；我的父親是一個醫生，但他不知道醫治自己的身體，在我十一歲時，也爲肺病而喪命了；我的叔父也有肺病，現在廣州任事，不知近狀怎樣？這樣看來，我的身體已被肺病的毒菌，侵蝕了不知多少次數。 我在十二歲時，身體也很孱弱；記得有一位教師時常來對我說：你須知道自己在家庭中的責任何等重大，可是你的身■這麼孱弱，那不是危險之■麼？所以你每天必須定出一個時間去運動才好。 當時我自己也已明白，因此運動的興趣日增，如足球籃球，長距離賽跑等運動，我都練習了好久。 所以到了現在，自己覺得身體上却是十分舒服，一點沒有孱弱的神氣了。 講求小學校的運動，因爲各人有各人的興趣，各時期有各時期的興趣，最好用自由運動的法子，養成兒童愛好運動的習慣。 從前的強迫的，一律的運動，對於兒童恐怕還沒有多大的利益呢。

㈢教師的態度　康奈爾說：教師應有健康的身體，養成兒童衛生的習慣，並應與兒童共同遊戲，爲兒童遊戲的指導。 這句話，很可供一般教師的參考。

㈣養成兒童衛生的習慣　㈠施行性慾教育，㈡養成合式的姿勢；㈢養成勤勞的習慣；㈣規定兒童作息的時間；㈤注意飲食衣服的清潔與否。

㈤衛生教育　學校應設衛生課程，給兒童以種種的衛生智識。 德爾門博士說：衛生學爲三四種重要功課之一；也就是這種意思。

㈥特別施行　如開衛生講演會，演幻燈等事，都能使兒童明白衛生的重要與實施。

㈦疾病的預防和診治　預防疾病的最普通者，即爲消毒法；時常灑些消毒水，以免病菌的發生。 並宜聘定校醫，以便檢察兒童的身體，以及診治兒童的疾病。

此刻時已九下，諸君的精神，恐已疲倦；我也就此結束罷！

我們的文學信仰

雙芮

芮君的這篇文，我讀了真要拍案稱奇，氣吞長虹了！是什麼的文學才是我們所需要的？那麼也不用我說，我們只一看沈澤民先生在覺悟發表的一篇我們需要怎樣的文藝？便知得了！澤民說：『怎樣可以発揮我們民家幾十年來所蘊蓄的反抗的意識，怎樣可以表現出今日方在一代民家心理中膨脹着的洶湧的潛流，換一句話說，我們要一聲大喊，喊出全中國四百兆人人人心中的痛苦和希望，再喚一句話說，我們需要革命的文學！』『我們要有一聲大喊，喊出我們的痛苦來，我在已屢次這樣大喊了！我們將我們的痛苦喊出來，稍作伏兵，那以後就是我們實行革命的時機到了！我們革人的命，革物的命，革命你的，革他的命，革情的命，革愛的命，革財富的命，革權勢的命！革虛僞的命，革罪惡的命，革男女的命，革父母的命，革國家的命，革宇宙的命，以及革到有意象則革的命，我們想實行這些革命，非先喊出我們的痛苦來不爲功！兄弟們！來呀！我們去革命！

芮君這篇文是一月以前交給我看的，我爲了特殊的事故未得細閱，今當細讀之下，我異然與芮君的勇氣與志趣！誰說文學不能救國？這就是救國的文學！假使中國的青年們，在文學的領域內，都能如芮君這樣的大勇大志，又何患我國無人呢？可憐你們那些灰白色的青年們呀！你們如其不能實行你們的主義，那麼，你們放去吧！是罌粟之花也好，是罌之花也好，只要你們吐得出幾朵花來，那就是你們的成績了！你們不能實行去革命的主義，那麼你們快些去信奉革命的主義，信奉了主義之後，用了你們的心靈的妙筆，去寫實你們主義的文學，去實地呻咒反抗你們的主義的設施！你們如其不能這樣夠呀！那就是表示你們的懦弱，那就是證明你們已是時代的落伍者！青年們！革命吧！郭沫若先生說的好，有的可以去實行革命，有的可以去鼓吹革命者爲誰？那就是我們的文學家了！兄弟們，勇猛着，莫看輕了自己的負担！（完）

心讓附誌

編輯餘落

六三運動紀念，無聲無臭地過去了，歷史上的影子，也將完全湮沒了；無怪辛亥革命的精神，不克永久的保持，任那寇盜式的軍閥政客，恣意妄爲，把一塊錦繡的山河，零臺拍賣於列強，行將消磨殆盡了。

我們最大的癥結而造成中國大患的，就是民衆都主『不干政治』的目標，聽他們自由地支配和壓制。

民主主義的國家，人民都有監督政治的權利，因爲政治的好壞，關係民生利害，那麼我們不容放棄政治的權利，更不容高唱不干政治的口號。

有的人以爲政治腐敗，案牘叢書不問，並且可超脫政治以外，不受政治束縛；恐怕得寸進尺的軍閥政客，未必見得界講公理的；所以你一方面自甘放棄，彼方面當然恣所欲爲了。

我們切不可埋沒以前種種的犧牲，秉着辛亥革命的精神，負改革政治的決心；引民衆上同一的戰線，向那軍閥政客挑戰，剷除他們寄沽篡批的野心，同時消滅那帝國主義侵略家的覬覦，庶可收拾殘局於萬一，深願保存歷史上的影子，更起來發揮而光大之。

廷禎

包愈婦科體虛白帶丸

上海三馬路大舞臺對面　香港街　雲藥房

小評論

彩票折本

（叉）

農商部唯一籌款的方法、就是售賣彩票、歷任總長都要試辦一次、其目的自然是籌款發財、不想顏博士賭法不精、却倒賠了四萬幾千元。彩票性質近於賭博、但是賭博應該有輸有贏、若有贏無輸、那祇算得假賭、比賭博罪更加一等、農商部居然肯折一回本給大家看看、倒可以增進彩票的信用。賣主給獎一回比一回優、買主購買力一天比一天薄弱、而藉此發財的依然按期發行、不少沮喪、難道情願折本麼、我們看見農商部折本的報告、大彩開出四字、眞令人啞然失笑。

小專電

●吳佩孚電詢北京、原保劉存厚為川陝甘邊防督辦、何以命令中遺落甘字、請飭印鑄局檢舉更正。（北京）

●顧少川之岳父黃某在新嘉坡逝世、顧夫人勸少川偕往奔喪、顧不允、夫人大怒、謂顧只戀官、不重親情、遂將所有細軟全部捆載、自往新加坡、聲言非顧親往接不回。（北京）

●吳佩孚之秘書郭緒棟靈柩過濟南、官紳多往叩頭祭奠、執禮甚恭、高恩洪亦自青島趕來、徒步隨靈柩後、面容慘戚。（濟南）

小考據 一

（廷顧）

地球之有人類、自元始以至今日、究為若干年、迄無人推算及之、近美國科學家綠根氏（Edgar Lucien Larkin）由各處所發掘之古代遺骸、從而考考人類生存在地球之歲月、至少有一百五十萬年。

諾著

屋裏先生散記

（二　椽破鄉屋主）

甲寅夏、余東渡歸國、蟄伏春江、與長沙張季鴻、瀏陽歐陽予倩二子、僦居名青衣陳翔雲（小喜廠）餘屋、危樓一角、狹小如甕、橫陳三榻、幾無隙地、時予倩已受丹桂第一臺之聘、登場獻技、余暨季鴻咸以鬻文謀食、月計所獲最多、共得不逾百金、居食以外、弗遑顧及他事、而終日伏案構思、不少覺苦、有時各湊百數十文、沽黃酒半觔、佐以長生菓、豆腐乾、或三五片醬汁牛肉、同謀一醉、則引為奇樂、斯乃心境安閒、故不受造物之鬼弄也、季鴻工詩古文辭、尤善作遊戲小品、生性無他好、惟嗜黃酒與葉子戲、每作文時、不在竹林酣飫、即在酩酊大醉之後、其文興固因之益健、而彼種種不可思議之奇形怪狀、亦隨之表現矣、一日季鴻為民權素雜誌製文、作滑稽小說家天下、蓋以古今張姓名人合組成者、編因張氏組閣、中缺一財政總長、不得其選、爰是搜索枯腸、力與杯中物奮鬬、既入醉鄉、忽思至烏盆計中打草鞋之張別古、遂擲盃躍起曰、涓滴不遺、如彼者大可總理財政矣、詎知其躍起之初、用力過猛、足蹴一隻破履、奪窗飛出、直落中庭、恰中陳母左臂、後翔雲登樓詢之、始知為季鴻所遺物、一時相顧大笑、咸謂張冥飛之當憩飛履、不弱譚英秀之打棍出箱也。

電影演員之要素

（李允臣）

覩乎曼麗璧克福（Mary Pickford）麗琳甘熙姊妹（Dorothy and Lillian Gish）慧靈哈德（William Hart）納塞瑪（Mme. Nazimova）范朋克（Douglas Fairbanks）及卻里司萊（Charles Ray）等明星、一年享名日盛、其所處地位、殊無有人能出其右者、推原其故、不過憑其天賦聰敏及經驗學識之豐富耳、近今青年男女、泰半具有一種希望成為電影明星之志願、然偶一詢其目的何在、則大都見報章雜誌所載電影明星歲入之豐、遠勝其他事業、故不免有所羨慕、然此誠大誤而特誤、須知凡百事業、艱之殊易、而行之維艱、彼電影明星獲資雖豐、然固非人人所能成者、電影戲本著作大家史砥文生（Robert Louis Stevenson）著作等身、與滿藝林、然彼對於己作者、有數種頗不愜意而傷心泣下者、況毫無經驗之青年、因表示影片明星收入之豐、及房屋服飾之華麗、而遂躍躍欲試、以為容登廠篩乎、思之天下事、亦決無若是之易也、玫瑰雖美、而吾人有刺而生其間、故有向在舞臺演劇之名角、迫改投電影界後、攝演經年、尚沒沒無聞、美國電影界中若此等人物、不止千餘、然彼等毫不因此稍餒。

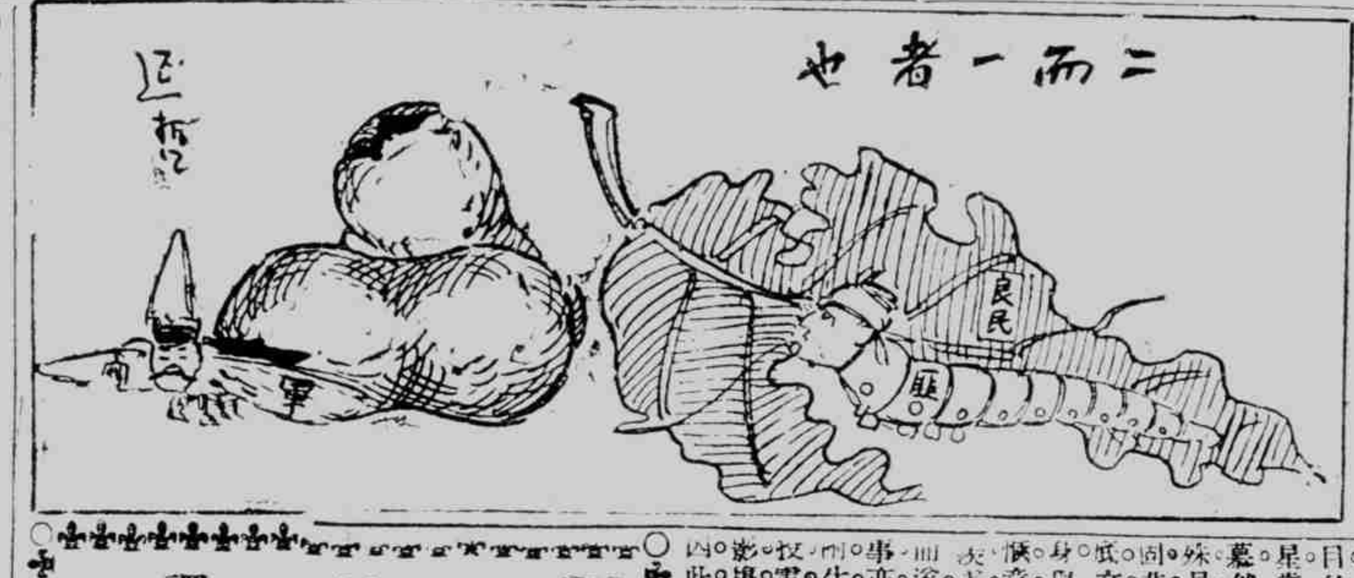

燕都菊話

（秋島）

六年來三度京華、無論政治國勢日就混亂、即戲劇一事、亦有江河日下之勢、昔日如譚劉、悠然長往、不得睹其丰采、若青衣之陳德霖、花衫之王瑤卿、老旦之龔雲甫、及小生之朱素雲、程繼仙、後起之梅程尚、及坤伶之李桂芬、尚俊卿、鮮靈芝、劉喜奎等、猶能一一見之、惜乎德霖雖皮滿面、老態畢呈、幸嗓音尚清潤猶昨、瑤卿亦老邁、堪作師、登台則興致頹敗、云甫年逾花甲、嗓音枯澀、唱不成聲、朱素雲、程繼仙、同有年華逝水之感、有小生之姿態、而無小生之丰采、梅之腔調、亦不如昔年之圓潤、平日演戲、僅於禮拜六及星期日兩夜獻身於舞台、程尚遠不及陳王、尚堪愴染於此寂寞之歌場、尚俊卿為龔雲甫入室弟子、余曾在中和聆其雅奏、為之神往、鮮靈芝之花衫、與劉喜奎並駕齊驅、一則豐腴似寶釵、一則清癯似黛玉、今皆退隱林下、鮮尤以新劇摹擬得神、富氏三友、為樊山老人所賞識、民國七年、鮮靈芝在廣德樓、劉喜奎在三慶、富氏姊妹在中和、盛極一時、去年到京、余訪富氏芳蹤、則已適人、易勝鳳去樓空之慨、惟李桂芳猶執坤伶中牛耳、若琴雪芳、碧雲霞、聲噪都下、又當別論、名伶中如楊小樓之武生、喜把近不十分賣力、其道白及氣度、則莫能出其右者、與梅蘭芳合演霸王別姬、擬之於譚英秀與陳德霖合演之長坂坡、與王瑤卿合演之南天門、同稱絕調、票友之下海者、則有鬚生之言菊朋、郭仲衡、祝蔭亭等、花衫之朱琴心、皆不失為可取之材、可能獨樹一幟、惟祝似不甚得意也。

小繙譯

孟去地方聖瑪麗教堂之高塔、高有三百二十七尺、建於十五世紀、近忽宣告關閉、不許再有人入、緣因有人在此自殺故耳、聞其自殺原因、俱由情場失意耳。（譯大晚報）

萬國新聞影片公司職員路透、諸近飛機在意大利火山口攝影時、險遭不測云。（譯大陸報）（秋容）

小申報投稿簡章

一　投寄之稿、或自撰、或翻譯、其文體不拘白話文言、均所歡迎。
二　投寄譯稿、請將原文題目、原著者姓名、出版日期及地點、詳細敘明。
三　稿末請註明姓字住址、以便通信、至揭載時如何署名、聽投稿者自定。
四　投寄之稿、揭載與否、本館不能預覆、原稿亦概不檢還。
五　投寄之稿、經揭載後、的致每千字一元至三元之酬金。
六　投稿揭載後、其酬報之額、由本館酌定、若投稿人欲自定數目、或不願受酬者、請於寄稿時同時聲明。

包愈痔瘡能連根脫落

始創珍珠人參廣八寶化痔丸、此丸獨重珍珠熊膽人參蘆、專治一切惡痔、服之立刻消患無形、不效還洋

凡患痔疳之症、雖有風濕燥熱四時受傷所致、實由肝脾腎三經虛損而成、日久則生管成漏、破孔穿腸、膿血淋漓、痛苦難洽、本齋不惜工本、修合家藏秘方、以真正珍珠熊膽人參蘆為主、佐以舒肝健脾補腎行氣固本培元等妙品為丸、治一切內外痔瘡、服之立刻止痛消管、生肌四圍、連根脫落、平復如常、大便毫無艱苦、最奇者愈後非但永不再發、且喜身體強健、飯量加增、屢試屢驗、凡醫藥不能見效、但服此丸、藥到包能病除、真化痔之仙丹也、如症重者宜用雙料、則藥力愈大、[illegible]一瓶止痛[illegible]切勿輕視、每瓶二元、[illegible]上海二馬路中大街八十號京都大藥房

立止白濁丸

夫淋濁一症、因酒濕熱毒而成、或花柳場中傳染、以致小便刺痛、點滴不止、步履艱難、腫痛不堪、大便受其累、服此丸立刻消毒利便、止毒定痛、消火化毒去濁、輕者一二瓶、重者二三瓶、可能包痊、不但病除、而且壯身健體、白濁之妙藥也、每瓶洋七角、專治楊梅結毒橫痃下疳等症、[illegible]每盒洋[illegible]、一元八寶化毒丹每瓶洋二元、珍珠下疳散[illegible]

立止白帶丸

大凡婦女赤白帶下、實由脾胃素虛、以致[illegible]本齋存心濟世、秘受良方、再加不惜工資[illegible]上海二馬路中大街八十號[illegible]

為最適宜之禮物

上等國貨香煙

新詩經

投我以木桃、報之以香草匯報也。永以為好也。
投我以木李、報之以大喜匯報也。永以為好也。
投我以木瓜、報之以金馬匯報也。永以為好也。

大喜牌香烟

金馬牌香烟

中國南洋兄弟烟草公司

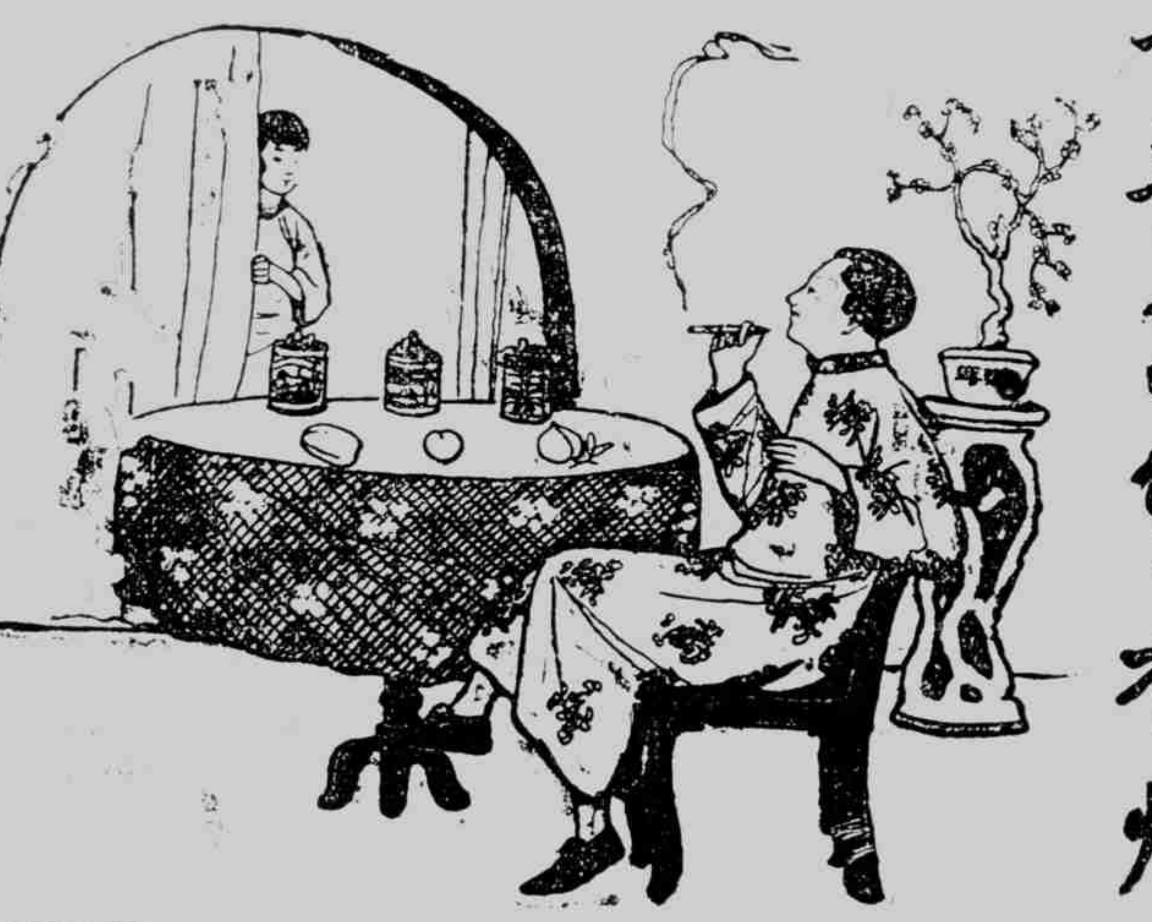

路公意肖寅畫

這個人因為染了梅毒、所以渾身發現瘡毒了、他實在痛癢不堪、叫苦連天、現在他要把這痛苦去除、所以要拿這外搽六零六的藥膏搽敷、他搽敷不多幾次、渾身的瘡毒、就脫去痂蓋、成為清白的肌膚了、他還有體內蘊毒、四肢很不活動、經絡時覺痠痺、所以要拿這內服六零六的聖藥飲服、他服過了幾天、四肢就活動了、經絡就舒暢了、

價目 內服 外搽 六零六每 瓶 盒 洋 一元七角五分 一元二角

●夏令良藥
●急救時疫水 ●防疫臭藥水
●解穢樟腦丸 ●消熱明丹
定價特別便宜 藥品選求精良

上海四馬路中太和大藥房發行

六零六

ABC 新式 汗衫

其質地及組織，乃從科學及美術上研究而來，既耐洗滌，且不貼肉，可稱破天荒最完善的內衣，

款式甚多　各種襯衫短袴等中西咸備，樣子函索即寄

中國內衣織布廠製造　上海麥根路　電話西二九二〇

發行所　南京路P字一三五號（裝修將竣不日開張）

▲近埠經售處略錄▼

▲南京　晉和（下關）裕成永（府東街）萃華百貨店（北門橋）
▲漢口　隆昌（俄界）福康（歆生路）台興（俄新泰里）
▲天津　華豐泰　裕泰　▲北京　福聚祥　新泰
▲青島　淼泰　華昌　▲福州　布律吉（泛船浦）

婦科 調經 種子一索必姙丹
[illegible] 傳婦科調經本藥房秘方名曰婦科一索必姙丹解鬱止帶 [illegible] 培元平定肝鬱之氣調和衝任之血凡婦女一切病症服之無不神效若婦女素未生育或敗年不受孕服之一料立能得子雖年近大衍經血衰敗服此丸保可經血增旺受孕極速眞眞婦科秘寶種子仙丹若婦女有孕服之安胎能保腹內小兒先天強壯非敢誇大實有靈效故特登報不靈可還原洋每料八元半料四元 [illegible] 二元外埠函購郵局匯件加寄費二角 上海三馬路大舞台對面 香港鍊雲藥局啓

五毒談 (TT)

北方毒螫。有所謂火蠍者。比之常蠍。極小。其毒甚酷。常有客人數。覆夏月小憩磐石。忽覺肆間奇痛。徹心不可忍。遂急起索之。則石面光瑩。初無他物。僅行數步。則通身腫。潰而殂。其同行異之。意石下必有異。遂起視之。見一蠍極小而色黑。一人以竹杖擊之。竹皆爆裂。而執竹之手亦腫潰不旋踵而死。近得杜眞人符呪驅之。此害稍息。(癸辛雜識)

(T按。火蠍北方常見。並無劇毒。說已見前。)

蠍臺在奉天遼陽城外東北隅。金大定中修城役夫毀臺取土。及半得石函。啟之中有塊石。間滑天成。搖撼作聲。破之。二大蠍尾稍相鉤。見風乃死。(盛京通志)

雜錄

蠆室。蜂戶。螫我手足。不可進取。爲身害谷。(易林)

卑人有國則蠭蠆不螫嬰兒。(大戴禮記誥志篇)

蜂蠆發於懷袖出。晉書鄭沖對晉文帝曰。猛虎在山。荷戈而出。凡人能之。蜂蠆發於懷袖。勇夫爲之驚駭。出於意外也。(芥隱筆記)

蜂蠆之毒。能螫人。然一螫則其毒甚銳。再則漸減。人得而加害矣。(西軒客談)

商有蠆鼎。其銘曰。蠆善毒人。寓思患預防意。

愚嘗見人持一大瓶。中貯一蠍。大如海蟹。長約尺餘。浸以藥水。蓋自台灣攜來也。T

戲劇

獨幕新劇 破鏡 (武進洪深君著)(原名 BAOKENMIRROR.)

張 啊呀！這眞出於我意料之外！我到這裏這樣長久，你還沒有看到

李 這一層嗎？眞是……

張 我想你爲正事而來—爲了一個會—

李 這會的名字是什麼？

張 別去記他。這不過是我今天晚上來的一種「藉口」罷了，同學們早已妒忌我了。你能夠使他們永遠妒忌我嗎！

李 照這樣看，你一定愛我(作莊嚴聲)你愛我嗎？

張 (大駭)那自然—！但是這一問，也出於我意料之外！

李 (作忍笑狀)這個沒有什麼特別關係，但是，你曉得我對於婚姻的意見嗎？我們要除去買賣式的婚姻。我現在問你，你究竟愛我嗎？你應當老實的說出來。

張 這全看你的愛情定義是怎樣？我的定義有什麼分別？愛是普通的，羅密歐Romeo怎樣愛過朱麗葉Juliet來的呢？

李 那種浪漫的事說他做什麼，況且那是不時髦的了。

張 什麼！那末你不相信愛情，你不愛我。(作嬌嗔狀)

李 請你不要誤會我的意見！(聲誠懇而緩)我並不是不愛你，但是我的愛與你所說的不同。結婚究竟是什麼？不是一個商業公司嗎？在做生意的時候，我們要考量價值和將來的利息；婚姻也是一樣的：求婚是投資，將來的快樂家庭是享受。我們不應當專靠運氣，礙着不可做的，我們就該停止。這是愛情，也是常識。張小姐，我不能愛你像舊小說上一樣。

張 (從座上躍起)這眞是荒謬絕倫，可笑極了！我不願意同你再講這些沒有道理的話。

李 (躺躬)你又何必這樣着急呢：你問我一個問題，我答了你。我講的是眞話……現在，你的回答呢？

張 (看他一看，立刻轉向別處)我不願意和你討論什麼事情。

李 (懇求)我把我的心獻給你。

張 我不能……我已訂……已訂婚了。

李 (大駭)訂了婚了(眼望頭頂看，面現失望色)訂了婚了！……—今晚天氣很涼，我們再會罷。(從左門欲出。)

張 (隨後)李先生。

李 (作慇聲)

張 讓我來解釋給你聽罷！你以爲我一向引誘你嗎？那我眞變成瘋子了。我爲什麼不早告訴你呢！我是已訂過婚了！(作不快聲)但是不能算訂婚。

李 (回身作笑狀)你的意思是說自己同一個人訂了婚，但是同與的人沒有訂婚。

張 我說笑話嗎？唉只有你明白我的心！

李 我恭恭敬敬的聽着(作嚴肅狀)

張 (二人同坐下)當我在極小的時候——那時不過三歲——父母給我定下了一個比我大三歲的；我倆雖不過互相見過照片，可是已知道彼此相愛了。

李 在那種環境之下，這樣卻也很好。

嘉陵遊記 (渡江)

(二十六)矜式亭

矜式亭在呂祖閣之右。與長廊相聯。倚石壁而建。壁甚高。上刻「捧硯遺思」四字。亭內附壁鐫題詠殆遍。昔司馬池遊蜀。登錦屏山賦詩。命子光捧硯。後光顯貴爲宋名臣。擢賢治通鑑。行於世。勾龍鄢因於當年題詩處築捧硯亭。後燬於兵火。淸中葉黎雲屏分巡川北。重搆斯亭。改題今名曰矜式。寅僚分韻賦詩紀盛。予據可辨識者錄數則。勛業留天壤。屏山舊有亭。題詩曾拂壁。捧硯想遺型。松子巖前落。荷鍾雨後靑。曠懷在千載。明德應當馨。(潮名題)

雾節來雙闕。風淸吏肅時。搆亭存古意。勒石誌遺思。疑壓生珠玉。鄜君纖纊。登臨興未倦。攜酒和新詩。(佛喜保題)

昔有宦遊人。將離集錦屏。江山留佚跡。風月萃新亭。邈矣登臨勝。遐哉筆硯靈。仰承詩禮訓。期不負趨庭。(雲屏子之題)

腹鼓迎年記。履新錦屏重上籍。前因削瓜艷說題詩客。式穀遺思捧硯人。舊治家君廉出守。名驪涼德愧分共壤。聲況向營山度。先後同沾雨露仁。(川北道)

福州翁道鴻題自註其父先守是郡其兒又知營山縣事。予亦紀五律一首

捧硯遺亭在。苦花滿壁鐫。一時名父子。千古好山川。聲短浮煙曲。窗虛映月圓。流風沾異代。高韻憶當年。

亭後有太白樓。精舍一間。長庚肖像在座。眉皓白宛似夜郎歸國後之情狀也。

巴黎之總視察 (崔某)

Les Noctambules在Champollion七號。價目三佛郎及五佛郎。電話Gobelins 四十二—三十四

電影戲院

Gaumont Palace在Boulevard de Clichy 價目由二佛郎五十生丁至八佛郎二十五生丁 電話Marcadet十六—七十三

Marivaux在Boulevard des Italiens 十五號。價目由四佛郎至十二佛郎。電話Louvre○六—九十九

Path'e Palace在Boulevard des Italiens價目由二佛郎五十生丁至六佛郎

Omnia-Path'e在Boulevard Montmartre五號價目由二佛郎至六佛郎 電話Gutenberg三十九—三十六

Cin' Demours在Demours街七號價目由一佛郎二十五生丁至五佛郎

跳舞場

APollo Dancing在Clichy 街二十號。此場有三奏樂所每晨四點三十分至七點禮拜四六則由晨五點至七點

Bal Bullier在Auentle de l'Observatoire 三十一號(拉丁區)巴黎最老之跳舞場也有二奏樂所禮拜二四六及禮拜日自下午九點三十分起各假日則由下午二時三十分起

上海春秋 (三四七) (天笑)

吳百曉道。你怎樣去說呢。婉珍道。包管你們後天去。有人招待你們。不至於碰釘子就好咧。叫我學說給你聽。這如何行呢。一個人是活的。要看事行事。隨機應變的。你此刻要問我。我自己也不知道怎樣說法呢。這一天吳百曉就盤桓在此。到了明天。在總會裏見了陳老六。便又說得那卡德路如何高等。如何闊氣。手段稍爲緊一點的人。他們簡直睬也不睬你。又說走動的人都是公館人家的人。他們並不是金錢主義。因爲在家裏覺得厭氣。出來白相相的。有許多只能白天出來。夜裏都要歸號的。說得陳老六心頭上好似有許多螞蟻在那裏蠕動。又無從搔那個癢處。只說。我們就去。我們就去。吳百曉道。不行不行。我們若是這樣陌陌生生跑去。他們是不承認的。我昨天特爲你的事。找了半天纔把婉珍找到。託他想法子。叫他做個介容。我們到那裏去。不至於碰釘子。他起初不肯推託不認得。又說到那種地方去名譽不好聽。經我再三懇求他。纔答應了。由他今天去說。好了。我們明天再去。陳老六道。那末又要耽擱一天。了。吳百曉道。忙不在一時。天下的事情太容易了。也不算希奇。越是難的。倒有點意味。陳老六道。你剛纔說的話。我有些不信。難道眞個有公館人家的婦女們。到那種地方去嗎。吳百曉道。怎麼沒有還鬧出笑話來。剛記得去年不知那一家。鹹肉莊也算是個上中人家來了一位客人。說是要找一個刮刮叫的公館中人。那花鰻個鏝卻不要緊。那鹹肉莊的坐莊主人說有一個。公館中人新來了。不過三四次。你瞧見了一定歡喜。那客人道。好好。你快去叫來。要是果然好的。我便多出幾個錢。他們便去叫了。去了好半天。老不見來。客人等得心焦要解厭煩。便擺出煙盤來。抽他的鴉片煙。又停了半個鐘頭。方聽得說來了來了。那客人正在吸煙。便說叫他進來。纔剛剛把門簾一揭。一個花枝般的人。把他身子探進半個來。便飛也似的逃出去。在樓梯上。似跌的一般下去。搖着手喘着氣說我去了我去了。拉也拉不住他的走了。

補腎種子春生丹
[illegible]

內弟軍醫竭力勸余試服 韋廉士大醫生紅色補丸

閣下曾患胃症否

議員張書元君聲稱彼曾患胃弱不化之症由韋廉士大醫生紅色補丸之功力得獲胃經强健矣

胃弱不化疼痛等狀幾乎無人不患而當暑天爲尤甚患者厭惡食物或食後飽脹胸悶昏沉欲睡甚至頭痛嘔吐於是身體虛弱惱怒成性精神不濟其故乃因血薄如水所致也且暑天更甚其療治之法惟服用韋廉士大醫生紅色補丸加增其血液使血液強健有力可由因服後立即使消化有序胃納增進神清氣爽夜睡安寧其故因血健則腦筋亦健週身有力矣創如浙江省議會議員浙江省長公署諮議張書元先生由原籍溫州來書云鄙人素體羸弱自本知被選爲省議員後政學各界應酬往來事務紛繁體力愈覺不支時患頭痛目眩胃不消化等症雖經延聘中西醫調治百藥無效幸鄙人有內弟戴青現在省垣供職軍醫曾經試服大醫生紅色補丸治愈相同之症特勸鄙人購服不料一瓶未罄輒覺精神煥發面色紅潤續購半打諸恙盡消現下體格豐盈腦力強健飲水思源實韋廉士大醫生紅色補丸之力也感激之餘無以爲報書此鳴謝韋廉士大醫生紅色補丸凡經售西藥者均有出售或直向上海江西路六十號韋廉士醫生藥局函購每一瓶大洋一元五角每六瓶大洋八元郵力在內

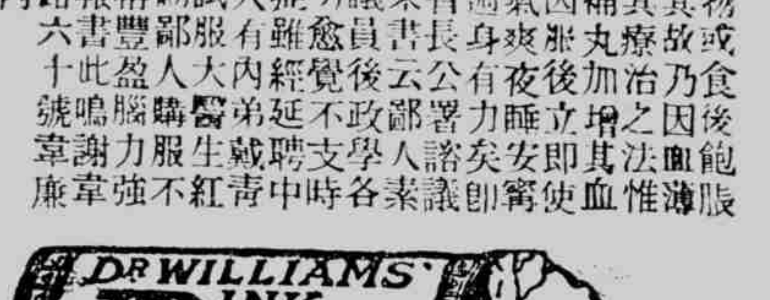

小兒暑天之保障

需備嬰孩自己藥片於家中

年年暑季係小兒危險之時期即如腸胃有風寒感受或霍亂腹瀉痢疾等患症起倉猝間往往數點鐘內有性命之憂治理得法立即全愈因以上諸恙嬰孩自己藥片正是絕對良方也在暑天已曾救治千萬小孩之生命矣北京新街口後庫四號金建侯先生來書云小兒於去夏間面黃肌瘦飲食懶進服藥多種無效忽閱報間載有貴局所售之嬰孩自己藥片治之症

與小兒之症相同乃購使服之減輕再服則病若失今竟成爲肥壯之小孩矣用特聲明以表謝忱爲世之患斯症者鑒如尊處無從購買嬰孩自己藥片祈即寄郵票大洋六角至上海江西路六十號韋廉士醫生藥局原班郵奉一瓶可也每六瓶大洋三元郵力在內

色愈立止遺精聖藥

京都天寶齋凡購遺洩藥必須認明牌號此丸有中流砥柱之力挽回造化之功確係普天下第一靈丹如不效驗原洋奉還

凡患遺洩之症者因腎水虧耗相火妄動或思慮太甚酒色過度以致心腎不交無夢亦洩見色即流久之面黃肌瘦腰酸背痛四肢無力虛損傷由起矣若不醫治將來根深蒂固望愈甚難治藥雖多對症者少本齋深悉病源覓出秘方名曰純陽必愈丸服之奇功立見當日可止明知精爲一身之根本精神充足即身體雄偉百病不侵如患遺精即陰虛腎虧之病作矣此丸功能固精益髓滋陰補腎輕者二盒包愈重者一料除根永遠不發若能連服二旬大補氣血精神充足服後一舉成孕湯餅之宴預設可待每盒洋一元每打十二盒洋十元如外貼遺精膏成效愈速每張洋七角奇丸並用功效益彰另有立愈心胃氣痛散專治九種氣痛服下立刻止痛每瓶洋一元每料六盒洋五元遠寄函購郵寄安速鋪設上海二馬路中市直街八十號門牌 京都天寶齋謹

包愈五淋白濁

(治五淋白濁第一聖品)

本藥房祕傳秘方不得方法萬難收功(本藥房)不惜重資(探辦眞貝虎珀珍珠)專治白濁血淋久滴不止或花柳染毒尿管閉塞出水痛如刀割早晨封口苦此丸(三日保愈)當日小便管通止濁消腫去毒止痛無不神效服之不靈原洋還每盒一元每料六盒計洋五元(另製

化毒十寶搜毒丹 專治男女(楊梅結毒)

橫痃下疳小便皮破潰爛偏腫水道不通無論久患梅毒保可限日全愈如仙丹每瓶洋二元每料五瓶洋八元 另有生肌散此散去腐肉生肌止痛每瓶七角外埠函購郵局匯件上海三馬路大舞臺對面香港鍊雲藥房啓

眼疾無憂瞽目還明

夫人之所不能免者病也然病之種類甚夥最烈而劇者莫如眼疾若患雙目失明苦不勝言矣近不能察遠不能瞻眺久而不治將淹爲廢人矣惟本主人悉心研究竭數十年心血得此秘方名曰實光明眼藥專治八十二種眼疾不拘年久攣障白星白珠翳瞽眼爛皮生翳瞽如刀割或痛不可忍以及小兒症後目疾只將眼藥日點一次永不再發雖患瞽目亦能豁然重明每瓶洋一元另製極品眞光明還睛丸每盒洋六元 京都天寶齋 中市上海二馬路街八十二號 91號啓

一嗅就好

朱氏頭痛散

諸君有患頭風頭痛者麼、如其有之、請到各藥房或到先施公司、買一瓶朱氏頭痛散、用鼻嗅之、包你頭就立刻不痛了、這樣靈驗、這樣簡便、豈不是世界上所少有的嗎、而且價很便宜、每瓶只賣大洋二角、比之看醫吃藥、豈非大大的上算嗎、但是有一句話要與諸君說明的、就是嗅過此散以後、頭眞不痛了、那末、請君介紹與同病者方好呢、

注意

外埠無從買得之處可直向本社函購惟須兩瓶起碼方便掛號郵遞藥價可用郵局匯票如無郵局匯票處郵票作九折亦可通用外加掛號費五分寄費二分函必掛號以免遺失購者地址何省何縣須完全詳明俾免悞投

每瓶洋兩角正 每打洋兩元兩角正

上海英大馬路永安公司西首英華街維新里中南國產製藥社啓

※本埠新聞二※

茶場總聯會會長就職

昨日下午三時、茶場總聯會開會歡迎臨時正副會長就職、到朱潤生、汪靜珊、蕭筱翔暨各科職員等七十八人、遂由會長主席、各職員就職後、並議會務進行各事、㈠核報細帳、㈡正式選舉辦法、規定以每路茶場開會、推出初選代表後、互選各職員、㈢規定駐會辦事員、文牘收費員茶房等悉照舊、並請黃申君義務辦理文稿、㈣報告法律顧問兩、㈤虬江路王家宅續加入會員四十二人、朱家木橋三十二人、議畢五時散會、

商品陳列所代徵國產樣品

總商會商品陳列所、昨分致模範工廠及各國貨工廠函云、敬啓者前因第三次展覽會開幕後、接開品評會、所聘國立北京工業大學化學專家吳承洛先生、擔任品評事、適在京校、弗克來滬、曾函請貴廠另送橡皮樣品、所寄交評定、茲據吳承洛先生函稱、前寄橡皮各樣品、極爲優美、因該校設有國產研究院、採集國產原料及出品、均由各廠公司贈送、以供工業研究之需、擬將是項樣品、不數移送該院陳列、囑向各出品家、徵求同意、用特據情函詢、倘荷贊同、即希賜覆、以便轉達云云

東亞發行冰淇淋券

南京路東亞旅館、自特製紙包冰淇淋後、購者盈門、備極贊許、咸謂清潔甘滑、爲市上所罕有者、茲以現錢交易、殊多不便、又行一種冰淇淋券、每本十張、售大洋一元五角、每一券兌換冰淇淋一包、另沽者每包二角云

俄僑救濟券昨日開籤

中國救濟俄僑難民義振正券第五期、於昨日午後開籤、茲將五大獎號碼及承銷店舖、詳誌如下、頭獎三〇五八一號、本埠大中華承銷、二獎一四二四號、本埠振華、三獎三五六九號、本埠永發公司、四獎二四〇八八號、杭州義利源、五獎一四三〇四號、本埠華生承銷云、

拘捕嚇詐匪徒解科核辦

閘北潘家灣、日商兒玉牛骨棧經理紹興人俞瑞林、前日投四區報稱、有同鄉土匪趙才源、去冬屢次向民借去洋四十五元、至年終復來欲借洋三百元、民無力應允、今年四月忽接其恐嚇信、硬借五千元、民置之不睬、今日趙與棧內小工即民姪成海同來聲稱、如肯出洋一千元、可將前信取銷等情、劉署長以該匪等胆敢直接向事主嚇詐、不法已極、派警將趙才源俞成海一併逮案收押、令原告檢呈原書、質訊一過、二被告狡展不認、奉判轉解司法科核辦、

拘獲盜刼案之逃犯

盜匪蔡阿亭、前在法租界犯搶刼案、由探拘解法公堂、訊判禁押西牢四年在案、詎蔡於今年正月間、越獄脫逃、由捕房通緝、不料蔡於上月糾又糾黨搶刼英界居民財物、被探拘解英公堂訊辦、茲爲法捕房包探金九林查悉、禀明捕頭、將蔡提回捕房、昨解法公堂、奉訊蔡供認不諱、聶讞員商之法領事、判蔡照原判外、加押一年以儆、

私製戒烟丸禁錮四年

住居北蘇州路愼餘里八百三十六號門牌之潮州人趙德安、(即李日森)因將(嗎啡)司的年之海洛英(嗎啡精)等毒質物品、製造戒煙藥丸、串同沈長榮、(即劉芳招)分銷各省漁利、被車務止總巡史密督律麥爾偵悉、帶同三道頭華捕黃長生、往將趙沈兩人拿獲、連同抄獲之嗎啡等物、並扉夥劉阿二劉阿三張德榮等、一併解奉公共公廨、訊判被告等各交五百元舖保在案、茲悉趙等無人爲其具保、昨晨由李襄讞與英領韋君續訊、首由捕房代表梅脫蘭律師上堂、將西醫化驗單呈察、遂向史正總巡詰據禀明在被告屋內、抄獲嗎啡等違禁物品情形、詰之被告趙德安供稱、鴉片煙土係我父親數年所存、嗎啡等係我製造戒煙丸藥所用、惟咖啡精其價甚廉、其質非毒等語、並延律師代辯、質之沈長榮供認代趙銷售戒煙藥丸、利益非所得、祇有月薪六元求宥、訊之劉阿二劉阿三張德榮等不認爲夥、並由其代表律師辯護、經李襄讞核供、商之英領韋君、判趙德安禁錮西牢四年、沈長榮押半年、劉阿二劉阿三張德榮等一併開釋、煙土藥丸嗎啡等、均送海關焚燬、

虛設店號騙物案分別判押

周志梅楊慶任、同在天津路南福興里二百五十七號門牌、虛設源成滑頭字號、濫出上海華商銀行空白支票、向陳子卿姚德來等十家商店、騙取價洋數千元之貨物、案發被捕、解奉公共公廨、訊押在案、昨由公堂中西官續訊屬實、判周押西牢一年、楊押三月、分別以儆、

駐滬法兵操演步伐

法國兵士五十餘名、軍官一員、教練一員、於昨日上午九時許、在八仙橋中法學堂對門空地、操演步伐、約一時餘操演事、即整隊由愷自邇路經過霞飛路呂班路、至顧家宅同法國營盤云、

老同泰案搶犯續獲一名

五區緝獲行刼老同泰烟紙店之盜犯翟和尙、(即翟寬)解廳訊辦、已誌前報、前日該區又續獲此案嫌疑犯胡阿友一名、係川沙人、經李署長研訊之下、昨解司法科核辦、

過犯竊衣當塲被獲

崇明人劉巧生、前日在狄思威路竊取王錫堂布衣服一件潛逃、被探周福寶查見、將人贓拘入捕房、昨晨解經公堂、中西官訊實、以劉係過犯、判押西牢半年、期滿永遠逐出租界、

包探拘獲竊裙賊

杭州人馬美典、昨日串黨章敏齋、在東唐家弄二十六號門牌沈阿毛家、竊取綢裙一條而逃、被華探目陸連奎查見、向詰支吾、將人贓拘入捕房、押候解究、

婦女尋找姘夫押候認領

通州婦人劉山氏、於上月間偕同女子李阿巧、由原籍來申、找尋姘夫無着、住宿法租界鄭張氏之客棧內、當法捕房專查客棧包探金福查悉、帶入捕房、昨解法公堂、訊據劉山氏供、婦人丈夫在原籍拉車度日、於日前由李阿帖邀同來申、找尋姘夫無着、住宿客棧內、川資用盡、爲探拘案等語、中西官判劉山氏李阿巧、送堂候家屬到案認領、鄭張氏罰洋三十元充公、

指控搶洋移解檢廳

虹口三角小菜塲附近小木匠店主孫子青、雇用吳洪二徐昭桂二人爲夥、近因彼此發生意見、由孫將吳徐辭歇、結算工賬、吳名下尙餘洋三元五角、如數付淸、吳徐即行回里、當時有同鄉者托帶家信洋二十元、不料行經華界、孫糾合多人、追上將吳徐糾住、聲稱店中失去物件、須要檢查、雙方爭執間、而吳身畔之洋、忽失所在、乃指孫竊所搜、鳴警將孫連同吳徐、押送五區一分署、訊得兩造供詞支吾、其中是有不實不在、論令併送地檢廳究辦云、

海勒路破獲燕子窠

江北人李小紅、在海勒路某號屋內、私設燕子窠、容留吳和尙田阿雨王廟心等五人、吃食鴉片煙、被該管捕房華副捕頭閻君訪悉、偕包探馬金生、往將李等一干人、連同煙具、帶入捕房、昨晨解奉公共公廨、中西官訊實、判李押二星期、吳和尙等各罰洋三元、一併充公、煙具銷燬、

糾衆角鬥具結開釋

前晚眉州路發生鬥毆、經包探錢達奎查見、拏獲湖南人汪正紅王金發顧金喜王和福等四人、並將受傷周卜華、劉華甫送院醫治、而該路五百另六號門牌田高山之玻璃、亦被搗毀、該探遂將汪等拘入捕房、昨晨解送公堂、顧金喜王和福同延律師到堂辯護、否認行兇、中西官判被告一併具結開釋、

滬南舊貨店險肇火刼

昨日傍晚七點鐘時、滬南大碼頭外灘錢德興舊布店、因紙捆頭誤落於舊布堆內、未及覺察、俄而煙火迸騰、幾致釀災、幸東區救火會適在此鄰、立即驅皮帶車、駛往施救時、早經該店設法撲滅、得免釀禍、僅焚去棉絮舊布等物、餘未殃及、經第一區署王署長聞知、特派長警往將店主錢立生帶署、留候照章處罰示儆、

無照兜售牛奶拘入捕房

本邑人張阿大、昨在克能海路兜售牛奶、未向工部局捐領執照、被衛生局西目查見、鳴捕將張連同牛奶、帶入捕房、候禀請捕頭核辦、

拐婦傷孩分別懲辦

住居法租界白爾路呂庚有之妻、於上月間、被人誘逃無蹤、由呂報捕請緝、由探劉友法、將此案有關之趙德明田少卿及婦人王張氏等一併拘入捕房、惟呂妻仍無從弔案、詎呂自妻逃逸後、持刀將五歲男孩呂金連頭部砍傷、爲捕查見、拘入捕房、一面將孩送至醫院醫治、昨因痊愈、一併解送法公堂請究、先由西探禀明前情、繼據呂庚有稱、妻子逃逸後、民人因一時氣恨、將男孩砍傷求宥、詰之趙德明田少卿供、民人等與原告素識、於上月間曾在英租界地方、目見原告之妻與陳六同乘黃包車、經當時上前詢問、陳向民人等賠洋十九元、囑勿報告原告、現逃何處、不得而知、餘供支吾、王張氏供、婦人與原告同居、原告之妻前曾與趙德明姘識、現逃何處、毫不知情、中西官判原告不應砍傷小孩、着押滿十天、趙押西牢一年半、田押一年以儆、如能將原告妻子交案、准予改輕刑期、王張氏罰洋五元充公、

東新橋電車碾傷幼孩

昨日傍晚、有年約十餘歲之男孩、行經法租界東新橋、被某號電車撞倒、輾傷腳骨、血流如注、不省人事、後由包探曾九如報案、將孩車送醫院醫治、一面回禀捕頭候核、

汽車撞倒黃包車

廣東人衞務奕、年約五十左右、新近由美回國、於本月二日下午一點時、雇坐周金生之黃包車、行經法租界霞飛路白而部路轉角、被某西人所駕汽車撞倒、衞從車中跌出、受傷甚重、由捕到來、帶入捕房、轉送廣慈醫院醫治、無效身死、衞之家屬、向在美國、由院知照捕房、將屍舁至同仁輔元堂驗屍所、昨午聶讞員會同法領事、蒞所檢驗、死者由友代表家屬延律師投案候示、即將黃包車夫周金生供訴當時被撞情形、并向被告西人、詰問一過、繼由雙方律師互辯良久、中西官判候至出事地點勘明詳細再核、

流氓攔刼老婦金挖耳

方板橋永德坊孀婦周吳氏、年七十八歲、昨日上午十時十分鐘、因事出外、行經九畝地附近、忽有匪徒胡長桂、上前攫取該氏頭上金挖耳一支奔逃、該氏在後喊救、經十五崗十六崗巡警、帶同追上、直追至西馬橋畔、始得擒獲、立解二區一分署、則原贓已爲同黨接去無蹤、嗣奉王淸河署員提訊、該氏偕見證婦人陳王氏投案請追、質之胡供鎮江人、家住石皮弄三十九號、向爲小本生理、餘供支吾、王君判令備文、於下午俉警、將胡申送警察廳司法科訊辦、該失主着自投警廳請追、

剪竊幼孩金鈴人贓並獲

壁嘉路太平里五十一號孫桂榮之妻、昨晨手抱幼孩、往虹橋菜市街購物、詎有匪徒吳杏林、乘間用刀剪取該幼孩手上所繫金鈴一枚、當經該氏警見、扭交崗警、抄出原贓、押送二區一分署、當奉王署員提訊一過、午後備文申送警察廳、轉解法庭究辦、該氏不到、由伊夫孫桂榮到案、奉諭着赴法庭領贓、

獲辦串搶金環之童賊

南京人李桂林、在閘北恒通路開雜貨店、其八歲男孩名木旺、前日在門前玩嬉、被鹽城頑童孫小三子、將耳上金環搶去、適付與同黨某甲、由該孩祖母李陶氏、鳴警追獲小三子、拘入四區、解科究辦、

太平橋倒斃無名男尸

本月三日下午四點半時、有某甲年約四十餘歲、頭戴綠呢外國帽、身穿元色羊紗對襟馬褂、灰色竹布長衫、內襯白洋布短衫、元色羽綢夾褲、黑綫襪、元色粗子皮底鞋子、倒斃於法新租界菜市街太平橋地方坑廁旁邊、由捕查見、報告捕房、飭探將尸車至同仁輔元堂驗屍所、昨午經聶讞員到所、驗得委係病斃、查無屍屬、令拍照由堂棺殮、聽候家屬承認領、

公共公廨堂諭彙錄

昨日公共公廨訊理民事訟案如下(一)日商東昌公司大岡延控康成東號主沈昌記不理用保新康號主沈覲莫欠煤價銀案、被告延律師反對原告請求修改禀詞、(堂諭)改期再訊、(一)日商株式會社上海銀行、延律師控婦年福同原告發封德成洋行製材廠案、(堂諭)候會商堂諭宣布、(一)成記經租處延律師控何順康欠房租洋案、(堂諭)着被告於兩日內淸償、否則押追、(一)蔣志向延律師控大隆洋行主柯保羅不還押櫃及薪水銀案、(堂諭)被告不到、原告呈出證據證明欠數屬實、應判令償還銀二千三百五十兩並堂費、利息自起訴日起、至淸償日止、按年八釐計算、(一)寶豐恒控姚衡臣宣佈牛骨不交請追損失案、(堂諭)着兩造和解、否則被告於七天內歸還、並付原告損失銀十五兩、(一)新大木行控唐吉記孫文達欠墊付造屋工料洋案、(堂諭)未案改期、仍孫文達到案、交二千元舖保候訊、(一)孫合同一紙附卷、(一)胡伯源延律師控孫志吳爲其妻胡洪氏接生、玩忽業務、致該氏血崩身死、請追損失銀二千兩案、(堂諭)候特別訂期訊理、(一)周瑞徵律師控余連桂欠香煙價洋案、(堂諭)務提被告到案執行、(一)李守勤控顧守和用賬洋案、(堂諭)限被告等於一禮拜內淸償、倘再抗違、即將所設店號發封、(一)傅伯鴻控楊鼎與欠局租洋案、(堂諭)執行終了、准予銷案、(一)培記公司控盧雲生等佔地不交案、本件聲請覆訊、仍照原判執行、歐陽志交一千二百兩舖保、(一)揚寶鈦控王建中欠貨款案、(堂諭)原告既不能證明被告向住內地、本件聲請應予駁回、(一)夏新元爲老嘉福鞋店請求破產案、(堂諭)聲請人夏新元、應照前次決定交保候核、

※商業市況彙錄※

洋釐續降銀拆和平

▲洋釐 昨(四日)洋釐狀況見弱、公會內實過於賈各路匯洋大致結束、於是用途有限、外埠來源計有五十萬元、人心趨低、釐價續降、上午計七錢一分五釐五、下午七錢一分五釐三七五、較三日計跌去一釐、江南小洋則加半釐、爲六錢○四釐五、廣角小去二毫半、爲四錢八分二釐五、銅元又長一千文、計二百七十五千文、衣牌一千九百六十七文、角坯一百六十文、貼水三十七文、計中國銀行由漢口來洋二十萬元、本埠由杭州來洋二十萬元、又由江亦到十萬元、又麥加利出倉五十萬元、正金東方各進倉五萬元、中國亦進三十萬元云、

▲銀拆 昨是期三、滙豐收贖四十萬兩、又東方進倉三十萬兩、中國出倉五萬兩、各銀行做出拆票轉賬一百餘萬兩、華商方面滙銀仍頂、故拆息未能大鬆、上午三錢四分、下午三錢、較前日計減三分、銀行掛價一錢七分、大條由正金裝往廣東一百五十八條、又滙豐交銀爐烊現二百十九條云、

標金市況挺秀

昨六月四日、標金市情、復呈挺秀、蓋大條路縮、外滙趨緊、於是人心向昂、但進出依然不暢、七月份自晨初開比上日收市即加二錢、爲二百七十三兩一錢、繼續漲二三錢、計二百七十三兩四錢、蓋因大條回縮之故、先令揭曉弗更、其時金價二百七十三兩二錢、後減落二錢、爲二百七十三兩、以後漸漸趨高、因各滙內部甚緊、故漲至二百七十四兩一錢、十點五十分外滙忽已鬆縮、計英金縮二五、美金降二五、日金加半分、斯時標金增至二百七十四兩五錢、時又回落三錢、十一點上下復高至二百七十四兩六錢、其內部先令向結三個三辦士七五、日金五錢六分三七五、是後金價回落三錢、計二百七十四兩三錢、後又增二錢、十一點四十分際先令可結三個三辦士八一二五、於是人心似平、市場條子買賣極淡、至十一點三刻即已閉市、收盤價爲二百七十四兩三錢、午後開出又降一錢、計二百七十四兩二錢、嗣後減至二百七十三兩九錢、時又增起一錢、二點二十五分爲二百七十三兩八錢、惟因逢週三、滙市向例無市、以致市況無甚變化、至三點一刻閉市、收盤價爲二百七十四兩、直至三點時毫無增減、至三點一刻閉市、收半計二百七十四兩、一日間最高價二百七十四兩六錢、最低價二百七十三兩九錢、較前天加大一兩、高低相差一兩六錢之譜、登賬加二兩、六月份二百七十五兩、七月份二百七十四兩、補水下午爲二百七十八兩、恰赤成交二盤、價初爲三百三十一兩、後減落二錢五分、收盤價計三百三十兩〇七錢五分、銀稽爲金未動、仍兌洋四十八元五角云、

公債仍趨激漲

▲九六市況最好 ▲金融整六亦高

昨日公債行市、價格依然激漲、而尤以九六爲最、價高二元以外、緣津電見好之故、今將各票市況、分錄如下、

▲金融公債 金融公債現貨因來源稀少、開出極少昨者有少數交易、價計八十七元三角、較前盤開出反跌落四角、因抽籤已過、稍有出莊也、期貨各月期均漲、六月期開盤價爲八十七元八角、較前日收盤行市計漲高四角、開盤之後、價格無所變動、迨後收盤已跌落一角、計價爲八十七元七角、七月期開盤八十八元八角、較前日亦漲二錢五分、後全市僅一二角上落、後市交易不暢、收盤時已稍漲五分、價爲八十八元八角五分、八月期成交不多、市況較近期尤形堅挺、收盤價八十九元七角、較前日漲五角云、

▲整理六釐 整理六釐現期貨無不趨漲、現貨交易亦不多、價較上日漲上甚巨、開盤價爲七十六元七角、後市人心極好、計收盤價爲七十六元七角、期貨六月期開盤七十七元一角五分、節市僅一二角上落、後市因現貨激漲、價亦高至七十七元六角、收盤跌一角五分、七月期開盤七十八元三角、下午漲至七十八元六角、後又跌至七十八元五角收盤、八月期開盤七十八元六角、收盤高至七十九元一角、計漲上六角云、

▲九六及其他 九六公債人心較好、昨市買戶甚暢、價格漲高二元之巨、計開盤價爲三十一元一角、收盤已高至三十三元二角、漲勢之盛、實居各票之首也、餘票成交有限、價格均漲、計五年大票七十五元另五分、小票七十三元、七年長期六月期六十八元七角、七月期六十七元四角、漲四五角至六七角不等云、

內滙消息

昨(四日)華商現行公會報告、各省區滙兌、市況平平、內以京津濟南銀滙趨低、青島及煙台濟南洋滙又漢口銀滙等均漲、餘無

外滙掛價見跌

昨星期三、大條銀近期回縮〇六二五、計三十五辦士、台英金三先令五辦士三七五、遠期縮一二五、計三十四辦士六二五、中國小數售出、市況平定、美銀條則加一二五、計四元三角一分六二五、美對英加一英對美滙兌已長六二五、計四元三角一分、二五、英對美加二分七五、計四元三角二分一二五、公電加八七五、計四元三角二分二五、又電四元三角二分三七五、爲三先令四辦士二五、對日本勿更、計一先令十辦士五六二五、對孟買加三十二分之一、爲一先令四辦士十六分之十五、對上海小去二五、爲二十四辦比二五、又神戶交易價日美勿動、日英減一二五、本埠外滙初掛價法郎縮去二十個、計一千三百九十個、印度減半元、爲二百三十四羅比二五、荷滙減二十個、計一千六百二十五利拉、瑞士減三個、計四百〇三福蘭令、餘均無更、至十鐘五十分各滙忽已更縮、計英金縮二五、爲三個三辦士五、美金減二五、爲七十一元二五、印度降一元半、爲二百三十二羅比七五、法郎小去十個、計一千三百八十個、和洋減二五、爲一百九十七盾五、坡滙加五錢、爲七十一兩、日金加半分、計五錢七分、香港未改、仍爲七錢三分、至於銀行內部均亦趨緊、華商交易則無大宗、結果價較三日計英金縮一二五、美金短一二五、日金加一五、銀行所成就者計上海進九月份先令一萬磅、價三個三辦士八一二五、華比出一萬三個三辦士八一二五、滙豐經手銀行吸進一萬、價三個三辦士十九三七五至八七五、三井出本月份東洋數萬元、價五錢六分二五、又進五萬元、五錢六分〇六二五、朝鮮進八月份十萬元、價五錢六分一二五、今將各滙市況列後、

▲英滙 初掛如前、計三個三辦士七五、三點五十分忽已揚縮二五、計三個三辦士半、內部趨勢亦挺、一日間僅〇六二五升降、華人交易無幾、人心堅固、九月份初結三個三辦士八一二五、十一點時三個三辦士七五、收市似平、三個三辦士八一二五、買價三個四辦士九三七五、後爲八一二五、收市三個三辦士八七五、下午因逢週三、例無正式市況、

▲美滙 揭佈未更、計七十元五、十點五十分忽改去二五 爲七十一元二五、而內盤似稍見佳、交易頗[illegible]、結七十一元八七五、後減一二五、爲七十一元七五、買價七十二元、收市七十一元八七五、午後無市、

▲東滙 初掛如前、五錢六分半、十點五十分改大半分、爲五錢七分、內部亦堅、計有一二五上落、惟交易不多、八九月份向結五錢六分二五、後尤挺、計五錢六分三七五、買價五錢六分、收市五錢六分一二五、本月份結滙五錢六分二五、吸進五錢六分〇六二五、下午向例無市云、

▲又 [illegible]滬上(四日)[illegible]十四兩、計北京銀滙合申規元一千〇四十兩、已小去一兩五錢、天津銀滙一千〇二十三兩五錢五分、跌四角五分、青島銀滙一千〇七十三兩、已漲四錢三分、洋滙一千〇二元、加一元、煙台洋滙一千〇〇五元、增一元 濟南洋滙一千〇〇二元、加一元、漢口銀滙一千〇二十三兩五錢、增一錢五分、此外各省均無良秀、又中國銀行天津行化銀滙合申規元一千〇四十八兩七五、已小去六二五、漢口洋例銀滙合申一千〇二十四兩三七五、則同上六二五云、

外幣漲跌互見

昨日外幣交易甚暢、各金磅價、洋落五毫、花旗票及美鈔、票香港票新加坡等、均無所變動、計荷蘭票價六角九分、花旗票一元九角三分、美金票八元五角、香港票一元另一分、新加坡九角七分、老頭票因標金上漲、價亦高至七角八分五、其他馬克千元票漲二角、計價二元九角、羅卜千元票跌一兩、價二十四兩、二百五十元票跌二兩、價九兩、五元至二十五元漲三兩、價三十五兩、五百元票漲三兩、價二十五兩云、

洋莊絲市愈趨疲滯

▲僅灰經黃絲稍有試成、價亦平疲

昨日星期三、洋莊絲市、依然疲滯、紐約絲經銷路仍屬不動、法莊則以法滙不鬆、咸趨觀望、中下等乾大經里昂雖有需要、而存貨已罄、故廠白二辮經交易停閒、昨祇日莊續進上身灰號五十也、法莊進上中等頭號與三號灰經各十包、印莊進黃絲二十二包、價仍平疲云、

洋莊茶市漸趨穩固

昨日星期三、本埠洋莊茶市、英美德俄等莊、對於祁寧等路之紅茶、進胃仍頗爲殷濃、惟市上頭二三帮之高莊貨、均已售罄無幾、故成交之貨、以尾帮次貨爲多、市價均已步趨堅漲、市面漸呈穩固之勢、祁紅總計成交一千六百九十九箱、售盤自四十四兩至五十八兩、市價較前日略爲堅硬、溫州寧杭兩路之紅茶、去路亦頗爲暢達、溫紅成交九百十一箱、價自二十八兩至三十兩、寧紅成交五十一箱、價五十一兩、較前約高一二兩、九江紅茶、昨市已由怡和洋行開盤、成交七十七箱、售盤三十八兩、較上年見高四五兩、至各路綠茶、昨市全無交易、湖州平水綠茶、昨日祇益昌和兩茶棧、運到一千七百五十七箱、該棧業已估置出樣云、

日人暢進聲中之棉市

昨日本埠棉市、以日人暢進之故、人氣非常堅挺、現貨交易計有內外紗廠進陝西花一百包、價四十三兩九錢、棧交同春出五分、途販信成出、長豐進天津花一百包、價四十六兩七錢、棧交同春出、永記進天津花一百包、價四十三兩九錢、棧交同春出、期貨紗布交易所通州標準開出六月期四十六兩七錢、七月期四十六兩四錢五分、八月期四十五兩六錢、十月期四十兩五錢五分、較前日大三錢五分、九月期四十二兩八錢、較前日大六錢、十一月期四十兩、較前日大五錢五分、共成交三萬二千四百担、紐約棉市據報、初以天時良好而跌、但後以空頭抵補及現貨商買進而漲、計七月期爲二角九分八釐、較前日大四個磅音、三月期爲二角二分二釐、較前日小四十五個磅音、以美滙結價每百磅計元四十五兩一錢七分、較前日小八錢四分、利物浦棉市七月期爲一七•四五辦士、較前日小•一五辦士、十月期爲一五•六〇辦士、較前日小•一一辦士、以先令結價、每百磅計元四十六兩六錢一分、較前日小三錢七分、每担計元六十二兩一錢五分、較前日小三錢七分、孟買停市云、

煤市平淡

▲端節將屆 ▲客銷清淡

昨日煙煤市況、愈覺清淡、因端節已迫、買賣兩方均須告一結束、故茶會市情、自必趨於寂寞、客幫昨祇錫幫有棧單二百噸買進、本街各方、如工廠、輪船、篷戶等、亦僅微有購進、全市成交總數、實共約八九百噸、售盤較前低落一二錢、中興統十兩〇九錢、博山八兩七錢五分、井陘十兩〇四錢、林西七兩六錢、大山九兩六錢、華水屑九兩二錢、中興十〇二錢五分、賈旺六兩四錢、長與六兩五錢、井陘十兩、他如篩塊、粞子、原統等、亦趨平落云、

※氣候報告※

昨日下午三時十五分、徐家滙天文台氣象預報云、天氣陰濕、似有雨勢、山東之北及黃海之東有微風浪、呂宋及台灣間、有低氣壓、繼以旋風、

昨日本埠午後三時前在二十四小時內之溫度、最高八〇•八、最低六三•九、去年同日、最高八七•四、最低五八•六、

▲誌謝 昨承太世界贈遊券三十張、亦舞台贈券四紙、合併謝謝、

※時評※

優待童工 (萍)

安特生女士函請蘇省長通令工廠優待幼工、仁言利溥、此實今日切實之務也。禁止幼童工作、爲提倡改善者輸主張、殷成爲一種有力之學說、吾國工界被待遇之情形、無一端可與文明國家相提並論、禁止幼童工作、在吾國良非短時期間所能實現、然則改善待遇、亦所謂不得已而求其次也。惻隱之心、人皆有之、廠主寧能獨異、誘脅兒童犧牲於力所弗勝之工作、摧殘其發育、度亦非廠主心之所安、矣得安女士之一言、或足促其實行改善乎。

※公布欄※

上海地方審判廳

▲批示 ▲一件谷月樵[illegible]狀請執行由狀悉候飭傳訊追此批▲一件王元凱狀請寬限交款由狀悉仰知照此批▲一件王陳氏請領案款由狀悉准於本月九日上午十時持證來廳具領此批▲一件汪誠甫狀請押追由狀悉候飭傳訊追此批▲一件左榮生聲請執行由狀悉已飭傳訊追此批▲一件黃秉生聲請執行由狀悉候飭傳訊追交[illegible]仰知照此批▲一件徐[illegible]祭具交領洋由狀悉交洋六十元存候給領此批▲一件閔寓[illegible]聲請執行由狀悉查二期銀洋十元早經交案仰即來廳具領[illegible]請[illegible]一併執行之處礙難准此批▲一件汪善徵聲明債務人逃避[illegible]物[illegible]執行由狀悉應准停止執行此批▲一件魏資任聲請執行由狀悉候傳償務人先後[illegible]交洋十五元餘款已飭傳訊追來仰即知照此批▲一件譚仲賢聲明案已和解[illegible]求撤銷由狀悉[illegible]此批▲一件施[illegible]領銀洋由狀悉仰即持證[illegible]具領此批▲一件朱作審具交銀洋由狀悉交洋十元存候給領此批▲一件陳王氏請領[illegible]自批示交至所[illegible]克洋行與[illegible]由狀悉已於本年五月廿七日狀內明白批示交至所[illegible]一商務本[illegible]會審公廨[illegible]協助[illegible]封[illegible]併知照此批▲一件[illegible]承[illegible]由狀悉候[illegible]呈繳[illegible]具狀悉交洋[illegible]四元六角四分五[illegible]存候給領此批▲一件[illegible]由狀悉[illegible]銷此批▲一件王[illegible]聲請勸産已[illegible]收由[illegible]狀已悉此批▲一件[illegible]年具領[illegible]由狀悉仰即持證來[illegible]具領此批▲一件蔡[illegible]氏請領契據由狀悉[illegible]該買契五紙財政執照一紙朱[illegible]等合同議據一紙新契一紙均准具領此批 以上六月三日

▲布告 ▲爲布告拍賣事照得本廳執行命長生等訴趙小發等請賠償損失一案業經將債務人趙小發所有自置船一只連同附屬品及石子實施查封、[illegible]石子先行拍賣在案、茲因該石子裝載船內恐遭沉沒之虞、[illegible]拍價即定於六月七日上午九時起至下午五時止在表日暉港當衆拍賣、凡有居民人等欲買是項物件者、[illegible]攜帶現洋遞期到來承買、須二人以上時以最高者爲得標、承買當場繳足價洋承買物件立予具領、仰商民人等一體知照、特此布告、計開(一)勸產石子六十噸(二)最低價額銀洋八十元

中華民國十三年六月四日

(三)執行書記官[illegible]承發吏孫[illegible]

▲布告 ▲爲布告事、六月六日係夏節本廳遵例停止辦公、除緊急事件仍派員值日照常辦理外、合行布告、訴訟人等一體知照、特此布告

廳長沈錫慶

▲民庭判決 ▲一件王壽記與裁其賢爲房租涉訟一案(主文)被其賢應償還顧閩記房租洋三十元孫桃應償顧閩記房租洋十五元王自貴應償顧閩記房租洋十四元王、[illegible]記具領本案訴訟費用全部徵顧除五分之一歸王壽記負擔外其餘由裁其賢負擔五分之二孫桃王自貴各負擔五分之一王壽記等請假執行駁斥▲一件上海生興陳全友與張瑞卿[illegible]

凡世人患耳聾之症甚多市上所售藥林立然往往不得方法爲禍... 耳聾遠聽丸 ... 本藥房 ... 上海 ... 大藥房

世 耳聾還聽丸 ... 煉雲藥房

痊愈小腸疝氣限三日永遠斷根

上海京都天寶齋○人患疝氣症○從速購試○立能消服不再發○可以一劑而止○宜愼重○毋以自誤 ... 包可永遠不發 ... 上海 ... 京部 ... 天寶齋